大公報
Ta-Kung-Pao
Hong Kong
督印人 費彝民
廣州市軍管會登記證新字第八號
中國人民郵政登記認爲新聞紙類
廣東人民郵政管理局執照第十五號
第一萬七千七百三十六號
今日出紙三大張
售港幣壹毫
（外埠另加郵費）
館址 香港干諾道中一二三號
經理部電話 三七二二三
編輯部電話 三三九一二
電報掛號8778
廣州辦事處 惠吉西路二坊二號
電話：10979 11605 11790
承印者 大公報有限公司 干諾道中一二三號

傷病戰俘先交換
金彭覆克拉克表示同意
並建議即恢復停戰談判
引導全部戰俘問題順利解決

【新華社平壤廿八日電】朝鮮人民軍最高司令官金日成元帥和中國人民志願軍司令員彭德懷將軍在三月二十八日函覆聯合國軍總司令克拉克將軍，對克拉克二月二十二日來信所提出的關於在戰爭期間先行交換雙方傷病戰俘的建議表示同意，並建議雙方代表應即恢復板門店談判。朝鮮停戰談判雙方聯絡官在三月二十八日下午二時會晤，我方首席聯絡官朱然上校將金日成元帥和彭德懷將軍的信交給對方首席聯絡官卡洛克上校轉交克拉克將軍。金日成元帥和彭德懷將軍的信全文如下：

「聯合國軍總司令克拉克將軍：

一九五三年二月二十二日你的來信收到了。

關於雙方在戰爭期間先行遣返雙方重病重傷戰俘問題，雙方談判代表本已根據人道原則達成朝鮮停戰協定草案第五十三款的協議。只因朝鮮停戰談判中斷，此項協議無法實現，致雙方重病重傷戰俘至今未能遣返。

現在你方既然表示準備對雙方收容下的病傷戰俘實施日內瓦公約的規定，我方爲表示同一願望起見，完全同意你方所提出的關於在戰爭期間先行交換雙方病傷戰俘的建議。這個建議應按照日內瓦公約第一百零九條的規定處理。同時，我們認爲關於在戰爭期間交換雙方病傷戰俘的問題的合理解決，應當使之引導到全部戰俘問題的順利解決，使世界人民所渴望的朝鮮停戰得以實現。因此，我方建議：雙方談判代表應即恢復在板門店的談判，我方聯絡官並準備與你方聯絡官進行會晤，以商定恢復談判的日期。

朝鮮人民軍最高司令官金日成
中國人民志願軍司令員彭德懷
一九五三年三月二十八日」

聯合國軍總司令克拉克二月二十二日來信全文如下：

「朝鮮人民軍金日成最高司令官、中國人民志願軍彭德懷司令員：

國際紅十字協會執行委員會在一九五二年十二月十三日在瑞士日內瓦通過的一項決議案中，呼籲在朝鮮衝突中的雙方作爲善意的表示，立即採取行動，實行日內瓦公約的人道主義規定，按照日內瓦公約的有關條款遣返病傷戰俘。如在板門店談判過程中一再向你申述的，聯合國軍從一開始就嚴謹地遵守日內瓦公約的人道主義規定，具體而言，已準備好對在它收容下的病傷戰俘實施日內瓦公約的規定。聯合國軍現仍準備按照日內瓦公約第一百零九條的規定，立即遣返那些身體適於旅行的重病重傷被俘人員。我希望你們通知我，你們方面是否已準備好立即進行遣返在你們手中的聯合國軍重病重傷的被俘人員。聯合國軍聯絡官將準備與你方聯絡官會晤，以爲公正地查明情況，並爲按照日內瓦公約第一百零九條的規定而相互交換此種重病重傷者作必要的安排。

聯合國軍總司令美國陸軍上將克拉克（簽字）
一九五三年二月二十二日於聯合國軍司令部總司令辦公室軍郵第五百號信箱」

老禿山三天激戰
美折兵千四百名
坦克十輛被朝中擊毀
是上甘嶺戰役後最激烈之戰

【新華社朝鮮前線廿八日電】在西線漣川西北上浦防附近山嶺上，我軍與敵軍展開自上甘嶺戰役以後最激烈的一次爭奪戰。

二十三日夜八時許，我軍某部在強大砲火密切配合下，向上浦防東山——即被敵人稱爲「老禿山」的敵軍陣地發起攻擊。據守這座陣地的是美軍和哥倫比亞軍的一個加強連，並配屬有八輛坦克。我軍首先攻下這座二百多公尺高的山嶺的南山峯，然後又乘勝奪下北山峯，僅僅經過十五分鐘戰鬥即全部佔領了這座山嶺，守敵除十多人逃跑外全部被殲。

二十三日夜我軍攻佔上浦防東山以後，就在這座曾屢次埋葬大批侵略軍、彈坑纍纍的山嶺上，與敵軍展開了激烈的爭奪戰。在我軍攻佔該山的當夜，敵人即用一個連向我反擊，二十四日以後又使用一個連到一個營不同的兵力進行了五次瘋狂反撲，先後衝鋒有三、四十次，每日向這個方圓僅一平方公里的山嶺傾瀉一萬發以上。但是，敵人兩的反擊完全被我擊退，敵人並遭受了重大傷亡。

二十四日上午八時，敵人的一個營分成兩路向這個山嶺攻擊，都被擊退。到下午四時許，敵人又糾集了兩個多營的兵力，並出動十二架飛機向我攻擊，激戰兩個小時，再次被我英勇守軍打退。這一天作戰中，我軍共殲敵七百多名。

二十五日早晨，兩個營的敵軍再次向「老禿山」進攻，並出動坦克先後達二十四輛。這一場激烈的爭奪戰從早晨一直持續到中午，敵人曾一度到達我軍守備陣地的前沿，但在我軍砲火適時的支援和步兵猛烈的攻擊下，敵人敗退了。下午，敵人又以兩個排進行反撲，被我砲火擊退。這一天作戰中我軍又殲敵三百八十多名。

自二十三日我軍攻上山頭，到二十五日止，我軍在這一個山嶺上已先後殲敵一千四百多名，共擊毀敵軍坦克十輛。

在我軍某部攻佔「老禿山」的同夜，西線我軍另外兩支部隊把與「老禿山」鄰近的[illegible]洞附近的一個美軍陣地，和石峴洞北山攻佔，全殲守敵一個連部和三個排。

我軍在中線鐵原西北和東北，也攻佔原樹洞東山、梨山洞、中佳山附近的三處敵軍陣地，殲美軍及李僞軍一個排和一個班。

新聞提要　三月廿九日

傷病戰俘先交換
金彭兩將軍覆克拉克，同意先行交換雙方傷病戰俘，同時建議立即在板門店恢復談判。（一版）

老禿山之戰
朝鮮西線漣川西北山地（即老禿山）自二十三日起展開激戰，朝中部隊在三天內殲滅美軍一千四百多名。這是上甘嶺戰役後最激烈的戰鬥。（一版）

全英和大五月開會
全英和平大會定五月十七日在曼徹斯特舉行。（一版）

印支持緬甸控訴
尼赫魯赴印緬邊區與緬總理宇努會晤，途次加爾各答。他說印度決支持緬甸的控訴，並指出，侵緬蔣幫的配備係由台灣運往。（一版）

根治漢水
經過三年多的測繪工作，根治漢水的巨大工程已搜集到充分資材。目前，長江中游的根治漢水工程正在加緊設計中。（二版）

要求中朝代表出席
聯合國政治委員會討論細菌戰問題時，蘇聯代表左林要求邀請中朝兩國代表出席，阿根廷、印尼、印度、緬甸均贊成。（三版）

越南戰爭
法國社會黨一向主張以歐洲爲軍事重點，防衛德國再起，因此再度要求和平解決越南戰爭。法總理邁耶（急進社會黨）卻在美揚言越南朝鮮是一條戰線的兩端，藉此爭取價錢。（三版）

香港有陰陽人
香港有一個廿二歲的「男子」，四天前到東華醫院檢驗，被發現有兩性器官，已轉往某大醫院檢驗，要求變爲一個女人。（四版）

印尼停批外滙
印尼今年首季進口貨外滙已用完，印尼政府又停止批滙，第二季外滙批發日期仍未定。（五版）

尼赫魯在加城談話
印度支持緬甸控訴
並謂侵緬蔣幫配備係由台灣運往
消息報亦指出美國供給大批軍火

【路透社加爾各答廿八日電】印度總理尼赫魯，廿八日在此間談稱，印度在聯合國中將支持緬甸政府控訴國民黨蔣軍侵佔緬甸領土的提案。尼赫魯說，緬甸在過去兩年多以來，一向以國民黨蔣軍在緬邊活動的情形，通知印度。他說，「這項事實顯然的是絕對沒有在緬甸領土上活動的理由的。」按尼赫魯經過此間，將赴東巴基斯坦與緬甸總理宇努會見，共同巡視印緬邊區。

某新聞記者問他，關於國民黨軍隊與配備供給問題的意見時，尼赫魯說，在緬甸提出的控訴中，已經指出，這些東西大概是從台灣方面經由泰國運去的。否則國民黨軍隊絕不能支持這許久時間。他又說，「這種供給問題，應由誰負責，我不能說出。」

尼赫魯稱，他此行是應緬甸總理三個月前的邀請。

【路透社倫敦廿八日電】莫斯科電台廣播說，蘇聯「消息報」廿八日指摘美國以大批的軍火及其他作戰物資運給在緬甸的中國國民黨軍。在運給這些中國國民黨軍的武器中，有迫擊砲、輕野砲和來福槍。該報說，美國「爲了達到它的侵略的目標」，曾派出專家去建設許多個飛機場，用以供應物資給中國國民黨軍。

和平運動在英蓬勃展開
全英和大五月舉行
三個月來舉辦報告會三百餘次
三百六十個地方已建立和平委員會

【新華社北京廿八日電】據塔斯社莫斯科二十五日訊：「真理報」刊載了該報駐倫敦記者維·馬耶夫斯基寫的一篇關於英國勞動人民爭取和平鬥爭的文章。馬耶夫斯基寫道：三個多月以來，英國各地大約舉辦了三百五十次出席世界人民和平大會的代表的報告會。儘管反動報紙進行了誹謗，儘管反動派對積極的和平戰士進行了種種迫害，但是世界人民和平大會的歷史性的文件已獲得英國人民的熱烈響應。不僅在勞動人民中間，而且也在其他階層人民中間，反對擴充軍備政策的運動越來越強烈了。全國知名的社會領袖和政治領袖們紛紛要求修改英國政府的政策。對德國和朝鮮戰爭的政策正引起英國廣大階層的人民日益劇烈的抗議。英國和平委員會爲了揭露這種政策，印發了幾萬份題爲「防止與中國作戰」的傳單，在全國各地散發，獲得了普遍的支持。

在爭取和平鬥爭中的一個重大事件是最近舉行的英國全國婦女大會。這次會議有兩千二百多位來自全國各地的代表參加，顯示了英國婦女運動日益增長的力量。這次大會一致通過了一項決議，要求立即停止朝鮮戰爭。參加會議的婦女們表示，要爲和平和她們的孩子們的前途不懈地奮鬥。

科學家、作家、教師和退伍軍人的和平組織在英國的影響和威望正在不斷地提高。

馬耶夫斯基寫道：目前全國各地已開始爲全國和平大會進行籌備工作。這個大會將於五月十七日在曼徹斯特舉行，並將在倫敦、蘭開夏、約克郡和蘇格蘭等地預先舉行和平會議。在英國現在有三百六十個地方和平委員會，這種情況與不久以前比較起來是一個極大的進步。無黨無派人士、工黨黨員、共產黨黨員、工會會員和合作社的社員們在這些委員會中攜手並肩地工作，獲得很大成就。

馬耶夫斯基最後寫道：現在英國的和平運動正在進入一個新的階段。一切企圖造謠中傷這個運動的行爲都適足以使這種造謠中傷的人們陷於孤立。爭取和平的鬥爭思想已經掌握了千千萬萬的英國人民。

美在朝鮮又用毒氣
一個月之內使用十餘次
包括窒息性中毒性毒彈

【新華社朝鮮前線廿七日電】在最近一個月內，美國侵略者連續在朝鮮前線使用毒氣彈。據初步統計，發現敵人施放毒氣十多次，共放射毒氣彈約七、八十枚。這些毒氣彈多半是有強烈毒質的催淚性、窒息性和中毒性的毒氣。敵人在施放毒氣彈時，爲了掩蓋其罪證，常常是在黑夜施放，或與普通砲彈同時放射。

在二月二十五日以後的一週內，敵人向東線文登里到金城之間的我軍陣地放射毒氣彈三次共十多枚。二月二十八日夜，敵人向東線文登里東北龍岩發射砲彈三十多發，裏面有數發是窒息性毒氣彈。三月三日十一時許，敵人向金城東南科湖里以北四百多公尺的我軍陣地砲擊四十三發，其中有八發是刺激性毒氣彈。這種毒氣彈的彈數大小形狀如鐵皮罐頭，彈皮有「M/XM5」的標誌。此彈落地後不爆炸而由彈內鐵管噴射出濃密的煙霧。

三月十六日至二十日，敵向東線高城東南我軍陣地放射三次毒氣彈。十六日中午，敵人向文登東北西希里北一零四九點四高地放射三十多發催淚性和窒息性毒氣彈，此彈爆炸後冒出白煙，爆坑直徑三公尺，深零點七公尺。二十日下午二時，敵由高城東南明倫洞向九仙峯我軍陣地放射毒氣彈二十三枚。此彈落地後即裂開，冒出紅、黃、黑、白等多種顏色的煙霧。

三月十八、十九兩日，敵向中線金化西北斗流峯和西方山等我軍陣地放射毒氣彈數次，此彈爆炸後放散黑色氣體，其味如酒糟和爛蒜果味。

一海關職員無限喜悅
廿年前存欵將獲償
艱苦積存兩千銀元幾化爲烏有
存款給付辦法公佈才獲得希望

【本報廣州二十八日電話】解放前銀錢業未清償存款給付辦法與登記辦法公佈後，廣州已有十幾家銀行遵照規定開始辦理登記。其中有三家是外商銀行，這就是英商滙豐銀行和渣打銀行、法商東方滙理銀行。連日到這三家銀行辦理登記和查詢的存戶也不少，鄺世招便是其中的一個。他於一九二七年以前，在滙豐銀行上海分行存儲了銀元二千三百六十元四角，現在可以得到人民幣一千萬元的清償。

鄺世招是南海人，今年六十一歲了。三十七年前，還僅二十四歲的時候，就背井離鄉，到上海海關工作。在上海、漢口、梧州、汕頭、九龍等地海關工作了三十多年，解放後回到廣州來[illegible]有些不支。自鄺世招入上海海關工作時起，就開始節儉儲蓄，那時他每月有七十枚銀元的收入。數目不算少，可是除了必要的負擔外，所剩已不多了。一個人[illegible]住一個月十五元的床。臭蟲多[illegible]直到後來升爲二等[illegible]，也還經常打補釘[illegible]。省吃儉用，他總能每月節餘一百元[illegible]。一九二四年，他得到了一筆海關發給的酬勞金，共一千五百餘元，又全部存入了滙豐銀行。這樣，他在儲蓄十一年後，調離上海時，存儲額達到二千三百六十元四角。

上海滙豐銀行那時被認作是很穩當的銀行，這也就是很多儲戶託人講情、甚至忍受低利息、無利息的存款，也要存在這間銀行儲蓄的原因。一九二七年，鄺世招離開上海，調到漢口、汕頭等地去工作，他對自己的存款總是放不下心。抗戰期間，他接到滙豐銀行的通知，已把他的存款折成僞幣。勝利後，僞幣更是急劇下降，要求合理解決更不可得，眼望着自己多年勞苦所得付之流水，真是把他急壞了。

[illegible]完全出乎他意料之外，人民政府不但要私營行莊和外商銀行遵照規定進行清理，並且還自己負起國民黨反動政府所遺下的債務。這樣又使他多年的幻想變成了現實。[illegible]他感慨萬分地對記者說：「我六十多歲了，一切[illegible]從來沒有一個政府都是爲人民利益着想[illegible]存摺還不是[illegible]我更看清楚了[illegible]」

和平乎？戰爭乎？
（第一篇）

和平乎？戰爭乎？近幾年來，這一直是全世界人們最關心的大問題；近幾個月來，尤其吸引着人們的注意。艾森豪威爾就職總統，不少人已經惴惴不安，認爲打手既然上台，當然準備大打；到了今年二月二日，他在國情咨文中公開宣佈要用軍事方法解決朝鮮戰爭，並且表示要進一步鼓勵和協助影響到越南、馬來亞和台灣，國民黨軍隊騷擾中國大陸，就更加使人們感到空氣的緊張，火藥味百倍地濃厚！

四十多天中的改變

然而峯迴路轉，四十多天以後，三月下旬，空氣變了，看起來似乎是戰爭的聲音錦沉，和平的希望增加了。不但西方國家許多人有這樣的看法，就是在聯合國中，也說爲「溝通東西鴻溝的希望」，現在比去年任何時期都高。不少小國的代表都感到樂觀。印尼代表更說，許多跡象已經「鼓動起我們的希望」，他準備時機一旦成熟，就要正式向聯合國提案，要求蘇聯和美國的領袖會面，解決一切懸而未決的糾紛，爲持久的和平打下基礎。

這樣的看法是怎麼樣引起來的呢？據說一方面是由於蘇聯部長會議主席馬林科夫表示了和平解決問題的態度；另一方面是由於美國總統艾森豪威爾也表示了，他隨時準備走一半路去會晤馬林科夫。

馬林科夫兩度講話

我們先來看看馬林科夫是怎麼樣表示的吧。三月六日莫斯科宣佈他出任蘇聯部長會議主席以來，這位蘇聯的領袖先後有過兩次重要的講話。第一次是三月九日在斯大林追悼大會上說的，他說「在外交政策方面，我們主要關心的是防止新戰爭，和一切國家和平相處」。「避免流血是所有政府的神聖責任，挑起戰爭是任何政府的犯罪行爲」。第二次講話發表於三月十五日，在蘇聯最高蘇維埃第四次會議上他鄭重表示：「現在，沒有任何糾紛或懸案不能在有關各國互相協議的基礎上和平解決。」「這是指我們和一切國家的關係，包括美國在內。」他這第二次講話不但當時在會場中引起了暴風雨般的掌聲，也引起了全世界廣泛的注視，艾森豪威爾也說，這是那一個星期當中「最重大的事件」。

美國最近的姿態

「走一半的路」

艾森豪威爾準備走一半路去會晤馬林科夫的說法，就是在聽到這第二次講話之後發表的。比起他提國情咨文時的戰爭氣燄來，當然要顯得溫和一些了；比起去年十二月斯大林向「紐約時報」記者賴斯頓表示，歡迎和艾森豪威爾會晤以緩和國際的緊張形勢，而他卻不置可否來，當然要顯得希望增加了。

艾森豪威爾爲什麼會有這樣「前倨而後恭」的態度呢？這「後恭」與「前倨」大有關係！

人民反對·夥伴離心

艾森豪威爾在發表挑戰式的國情咨文以後，美國的高級軍官和新聞記者還不斷發出要封鎖中國大陸的呼聲，引起了全世界的抨擊。首先是英國的不安，許多官方人士到美國以至於美國，都公開表示了他們的不滿。特別是在美國，根據美國記者的報道，更是「議論紛紛」，「人心惶惶」，認爲封鎖「將造成一場無窮的泥淖」。合衆社更具體指出，「可能使美國在遠東陷於孤立，並使它和歐洲盟國的關係緊張起來。」美國官方的封鎖之聲，原來是艾森豪威爾所規定下來的心理戰的第一個步驟，誰知道事與願違，這一棍使打下來，不但絲毫沒有搖動中國的神經，卻反而打中了自己和夥伴們的頭腦。到了二月下旬，就不得不把一切封鎖的叫囂收斂起來，暫時不提了。

失禮與補救

不經一事，不長一智，在這上面嘗到了滋味以後，艾森豪威爾關心美明白，要擴大戰爭並不是一件容易的事情，首先在西方國家內部就很難通得過。人民反對，夥伴離心，是他不得不考慮的。

但是他的心理戰的打算卻並沒有因此打銷，到了三月之初，斯大林病重和逝世的消息傳出時，他又表示機會來了，是進行心理戰最好的時刻。因而才在斯大林彌留之際，發表了一個非常失禮的聲明，對於蘇聯的舉國哀悼表示了幸災樂禍的態度，然而他馬上發覺，這樣做太不聰明了，太沒有風度，太不會得到同情和支持，只能夠引起人們的厭惡罷了。這一回，又使他受到了一次新的教訓。

恐怕正是這些事情教他學得聰明了一些，因此當馬林科夫一再向全世界申述蘇聯的和平政策時，他才表示了「我也要和平」，表示隨時準備走一半路去和馬林科夫會晤，想用這種和過去有所不同的姿態，來掩飾擴大戰爭的做法。已經受到了責難的他，知道在蘇聯一再申述和平願望之際，是不宜再擺出好戰的姿態的。因爲那將更受到責難，不但在全世界，也將在自己的夥伴中更加孤立。

艾森豪威爾的和平姿態

從這一角度來看，可以說美國最近的和平姿態，主要是受了蘇聯和平政策的影響。就是合衆社記者也承認：「在過去，東西雙方嚴重問題的解決，多半是由於克里姆林宮先有所動作，盟國外交家才追隨其後行動的。」這一次，也並不例外。

談到最近的國際局勢時，新華社特別提醒人們注意：「一切莫忘記，艾森豪威爾的基本態度並沒有變。他現在就是用和平的姿態來向全世界，特別是西方國家進行心理戰，麻痺大家，使大家忽視美國的戰爭準備，等到一旦有事時，就好反咬這是「蘇聯侵略」。」

也許有人還不完全相信，認爲美國並非如此。那麼好的，讓我們看一看美國在遠東和西歐是怎樣在製造緊張，怎樣在利用這些緊張來擴軍備戰，又怎樣在各國人民反對之下，狼狽的破綻吧。

·本報記者·

縱橫談
原告不准出場

美軍打着「聯合國」的旗幟，在朝鮮使用細菌戰，是由中國和朝鮮提出證據的。

如果把這個問題比作一件法案，則中國和朝鮮是受害者，而且也是原告；而美國則是主要的第一被告。

當聯合國討論這一案件時，被告是在場的，而且大言不慚，說這個控訴「全是揑造」。

是不是揑造呢？蘇聯主張請原告中國和朝鮮到聯合國來陳述控告的事實。但是，被告美國卻說不行，聯合國內的「多數」也就跟着說不行。

審問一件案子，被告可以大放厥辭，而原告卻竟然不准出場，這未免太滑稽了；在討論美國在東歐進行間諜破壞活動時，澳洲及阿拉伯集團還只是棄權，而這次卻不得不挺身而出，贊成邀請中朝代表到聯合國來了。

被告的否認

在這樣的場合之下，美國搬出布萊特雷、克萊頓等軍人的否認，有什麼價值呢？當然是一點也沒有的。

他們既然秘密地進行了細菌戰，自然是不會承認的；否則，他們也不必把細菌彈稱爲「超級寶秘」了。他們不敢讓中朝代表到場發言，更證明他們自己也知道，他們的否認是不值一駁的。

何況，美國官員的誠實是頗值得懷疑的。美國議會通過的白紙黑字的「共同安全法」，他們尚且加以否認，更何況他們保守秘密的細菌戰呢？

「公正的調查團」

同樣地，美國所提出的調查辦法，也是一錢不值的。

把指證美國進行細菌戰的美軍戰俘送到「中立國」去，他們得到什麼保證呢？他們作證之後怎麼辦呢？以後會不會受到報復呢？會不會以洩露軍事秘密罪處死呢？美國的代表沒有答覆這個問題。

美國硬說以前指證美國進行細菌戰的國際科學家是「共產黨」；但誰都知道，英國的李約瑟是個工黨人士，而得諾貝爾獎金的辛治也不可能是共產黨。

美國說他們是「共產黨」，就是爲了好讓它自己——也就是被告自己——提出一個「公正」的調查團。美國代表提出，要組織一個「公正的聯合國委員會」來調查這件事；但是，別人不會忘記，「聯合國」現在就是作戰的一方，它怎樣可能「公正」呢？

一個滑稽的局面

現在，根據美國的主張，我們得到了這樣一個滑稽的局面：美國進行細菌戰案，被告可以出場。

原告不准出場。

證人：美國戰俘。

審問證人：由被告美國所操縱的「聯合國」負責。

這樣一個局面，只能證明一件事：被告美國怕任何公開的辯論及公正的調查，也就證明，被告美國是的確有罪的。

請飲
二鐘啤酒

香港生力啤酒有限公司

中蘇經濟合作關係的新發展

北京人民日報社論

蘇聯部長會議主席馬林科夫同志在蘇聯最高蘇維埃第四次會議的發言中說：「蘇聯政府今後將繼續和偉大的中國人民，和各人民民主國家的人民在政治上和經濟上密切合作，加強和他們的兄弟友誼與團結。」我國中央人民政府主席毛澤東同志在哀悼斯大林同志逝世的唁電中說：「中國人民一定會以最大的堅定性，和偉大的蘇聯人民永遠緊密地團結一致，鞏固並加強以蘇聯為首的世界和平民主陣營」。中蘇兩國政府無限忠實於偉大斯大林加強兩國人民友好合作的遺教，由於最近中蘇間關於一九五三年度貨物週轉的議定書，根據「一九五〇年二月十四日關於貸款給中華人民共和國的協定」的議定書以及蘇聯幫助中國擴大現有電力站和建設新電力站的協定的簽訂又得到了新的證明。

這些議定書和協定規定了中蘇間貿易的進一步擴大。蘇聯在一九五三年內將供給我國以冶金、採礦、機器製造、化工、電力和其他工業部門所需要的設備，以及工業和運輸所需要的材料，新式的農業機械、種畜、種子和許多其他貨物。我國則以有色金屬、大米、植物油、油籽、肉、菸葉、茶葉、水果、羊毛、黃麻、生絲、綢緞、皮革及其他貨物供給蘇聯。

自中華人民共和國建立以來，我國與蘇聯的貿易關係即不斷地、突飛猛進地增長。我國對蘇聯的和人民民主國家的貿易總值在我國對外貿易總額中的比重，已經從一九五〇年的百分之二十六增加到一九五二年的百分之七十二。中國和蘇聯及人民民主國家貿易關係的增長，和蘇聯對我國的真誠無私的兄弟般的援助，大大幫助了我國經濟的恢復和發展，使我國的工農業生產在短短的三年中即恢復和超過了戰前的水平。

現在，正當我國進入大規模經濟建設的時候，蘇聯又與我國簽訂了有關貿易和協助我國進行建設的各項議定書，進一步擴大對我國的貿易，供給我國以進行經濟建設所必需的各種設備和材料。這又一次生動地表現了中蘇之間的真誠無私的經濟合作和互助關係。正如斯大林同志在他的天才的著作「蘇聯社會主義經濟問題」一書中所指出的：「這個合作的經驗表明，沒有一個資本主義國家能像蘇聯那樣給予各人民民主國家以真正的幫助和技術精湛的幫助。問題不僅在於這種幫助是極度便宜的，技術上是頭等的。問題首先在於這種合作的基礎，是互相幫助和求得共同經濟高漲的真誠願望。結果，在這些國家中便有了高速度的工業發展。」

中蘇經濟合作關係的進一步發展，無疑地更加鼓舞了我們人民在繼續抗美援朝鬥爭的條件下進行大規模經濟建設的勝利信心。美帝國主義者不斷企圖以各種無恥手段阻礙和破壞我國經濟的恢復和發展。就在最近美國與英國政府官員在華盛頓舉行的會談中，美國政府又脅迫英國保守黨政府服從它的侵略政策，對我國加強「禁運」，想以此來威脅我國。但連英國資產階級也知道：英國政府跟隨美國實施「禁運」的結果，除了進一步使英國的經濟利益遭受損害而加深它經濟上的困難之外，對我國經濟的繼續不斷的高漲是不會發生絲毫的影響的。因為帝國主義國家（包括英國在內）對我國實行「封鎖」「禁運」並不是什麼新鮮事情，它們早已這樣做了幾年了，事實證明它是失敗了。這主要的關鍵就是我國已經與蘇聯及各人民民主國家建立了經濟上的友好合作和互助關係，並由此而形成了與資本主義的世界市場平行的同時也是和它對立的新的世界市場。正如偉大的斯大林所指示：帝國主義國家的「封鎖」「禁運」政策不但不能窒息我們，反而違反他們的本意，促使了和平民主的世界市場的形成和鞏固，而資本主義世界市場卻因失掉了廣大市場和資源而加深了它們的經濟危機。

我國與蘇聯之間的友誼是牢不可破和不斷發展的。英勇勤勞的中國人民在蘇聯真誠無私的幫助下，必將獲得經濟建設戰線上的偉大勝利，使中國由落後的農業國變為工業化的國家，而大大加強和平民主社會主義陣營的力量。正如毛澤東同志所說：「顯然，我們這種友誼所產生的力量是無窮無盡和真正無敵的。讓一切帝國主義侵略者和戰爭販子們在我們偉大的友誼面前顫抖吧！」（新華社北京二十八日電）

全國展開春季衛生運動

社評

愛國衛生運動，在國內各地已獲得了良好的成績，今年還在繼續展開。自從入春以來，各地先後開展了春季愛國衛生運動，這一運動的任務是：發動群眾，對於病媒昆蟲孳生繁殖場所進行及早清除，對於幼小病媒動物進行及早撲滅，對於今年全年經常性愛國衛生運動的各項組織與措施進行深入檢查、整理和佈置。

近一個月來，從城市到農村，有的地區的衛生運動已告結束或接近結束，有的地區正在積極籌備進行，儘管時間有遲早，發動有先後，而在全國範圍內，今年春季裏都要集中力量做好下列幾件事：第一，將去年冬季積存的污穢徹底清除；第二，將淤塞的溝渠疏通，將污水坑填平；第三、整理和增修廁所畜廄，處理糞便，發動挖蛹滅蛆，將城市內的糞場移至郊外較空曠地區；第四，修濬水井，建立汲水碼頭及濾水池，作到飲水清潔；第五，將住室內外及個人衛生進行一次徹底整頓。第六，大力預防地方性傳染病的發生和蔓延，搞好飲食行業衛生、衛生行業（理髮店、浴室等）衛生、工礦衛生和婦嬰衛生。

從已經進行衛生運動的地區來看，一般都收到了預期的成效，有些地方更作出了特別優異的成績。如南京市的春季愛國衛生運動已於本月七日告一段落，全市實行了大掃除，挖掘蛹蛹，完成了任務，市民們都表示要把南京變成一個「無蠅的城市」。上海市進行了春季愛國衛生運動突擊月，已於本月初旬結束，共填平窪地、污水塘六十五萬二千三百立方尺，清除了垃圾十四萬三千多噸，並挖掘蛹蛹；市民們目前正在修訂愛國衛生公約，繼續進行挖蛹和改善糞缸，爭取上海在夏天成為「無蠅的城市」。廣州市郊區的衛生運動突擊月亦已於本月下旬內結束，農民普遍動員起來，從室內到戶外進行了大掃除，並做好了滅蛆及糞缸加蓋等工作；廣州市區內即將於下月初展開衛生突擊月運動。

愛清潔，講衛生，在這次春季衛生運動中，各地群眾所表現的愛清潔、講衛生的風習；的情緒尤為熱烈。這雖然是一種有領導的群眾運動，但由於群眾都能有自發的積極性，才會做出優異成績的。今日的中國人民為什麼如此自發地愛清潔，講衛生呢？主要的原因是由於生活水平不斷上昇了，他們吃得飽，穿得暖，在足食豐衣之餘，自然愛清潔，講衛生。近年來國內各地肥皂、牙刷、牙粉、牙膏等工業勃興，產品常呈供不應求的現象，充分說明了我國廣大人民都講究個人衛生；從各地衛生運動中大掃除、減病媒等工作之做得良好，甚至要爭取把聚居幾百萬人口的大都市變成無蠅城市，又充分說明了我國廣大人民都在進一步努力改善環境衛生。既要講究個人衛生，又要改善環境，有如此的熱情，非生活優裕是不能辦到的。

全國人民的生活水平正在不斷上昇，全國人民的環境衛生正在不斷改善，這是新中國人民走向富強康樂的具體說明。

廣東甘蔗及糖大量內銷

每日由火車運赴東北及華北

省合作總社已收購甘蔗達十四萬擔 另收購有糖七萬二千擔香蕉十萬擔

【本報廣州二十八日專訊】廣東省合作總社正在全省各鄉村展開大量收購農產品的工作，由於合作社有計劃地按農產品生產的季節性展開收購，這樣就幫助農民解決了許多困難。目前合作社收購的農產品，以糖、甘蔗、香蕉、桔仔為最大宗。糖的收購量已達七萬二千擔，內包括片糖、糖粉、赤沙三種。甘蔗的收購達一十四萬擔，香蕉連同去年收購的達十萬擔，桔仔收購數也很大。

糖和甘蔗是廣東的特產，農民們零星出產的很多，合作社大量收購後，解決了農民對土糖銷售的困難。黑皮甘蔗由於品質有了提高，合作社已大大打開銷路，廣東的黑皮甘蔗已運銷到東北、華北、西北各地區。現在每日往北開行的火車，都載有糖和甘蔗。由於甘蔗銷路很好，合作社向蔗農收購的時候，價錢比市面的提高了百分之二十，對蔗農幫助很大。

合作社目前正加強對松香、松節水、柴、炭的收購，促進農民春耕前的副業生產。潮州柴炭是目前最難打開銷路的產品，最近合作社也採購了八十多萬擔，並準備在第三季度要收購資廠十多萬擔。

寶安農民春播將完

縣府正動員農民參加豐產運動

並配合春耕發展季節性互助組

【廣州二十八日專訊】寶安縣農民正全力進行春耕，百分之八十的地區已播種完畢。未完成播種的地區，農民早上和晚上繼續播種，中午突擊第二次和下基肥；已完成播種的地區，則全力突擊第二次。縣政府正抓緊目前春耕季節，動員農民參加愛國豐產運動，採用兩種辦法進行，第一種是召開農民骨幹分子會議，說明增產光榮。第二種辦法是大力宣傳生產政策，搜集與批判思想，加以具體分析，強調互助合作的好處，安定生產情緒。在合作運動方面，將配合春耕，發展臨時季節性互助組，同時整頓原有的互助組。

廣州郊區也準備普遍展開豐產運動

【本報廣州二十八日專訊】廣州市郊區的土改複查工作，今春已全部完成。經過土改複查後，農民的生產情緒更高了，現在普遍都在準備參加愛國豐產運動。郊區農村自土改完成以來，由於生產和收入增加，農民的生活已普遍改善，再經過這次土改複查，農民所分得的田地已完全確定下來，更進一步發揮了生產的積極性，紛紛添購農具和肥料，熱烈展開春耕。他們都表示要爭取今年能增產，也能豐收。

如西村區崗貝村農民梁順志，解放前是沒有一點土地的貧農，土改後分得了土地和犁耙、水車，生活漸漸改善了。今春經過土改複查後，又分到餘糧，使他更積極生產。他常對人說：一定要響應人民政府的號召，努力增加生產，為國家增加糧食。最近他買了大批肥料和添做了一些農具，要做到多施肥、精耕細作、徹底除蟲、勤除雜草，保證在去年增產的基礎上再提高產量。去年他的田每畝產穀六百四十斤，今年他準備要達到一千斤。同時並準備參加愛國豐產運動，和其他各鄉農民進行豐產競賽。

海南黎族婦女學文化　海南黎苗族人民翻身後，婦女紛紛學文化。這是兩個參加黎苗自治區幹部學校學習的黎族女學員，她們正在看畫報。

廣東零訊

積肥競賽　廉江　為了增產糧食，廉江農民已搞起了積肥運動。蛇塘村農民還提出保證，每戶要比去年多積肥一百五十斤，並且展開了積肥競賽。

工資提高　海口　市電力廠經過工資改革後，已提高了工人群眾的生產和學習情緒。該廠工資改革是在海口市委領導下進行的，歷時十天，實行了八級工資制，代替了以前不合理的工資制度。這次工資改革中，由於按八級工資來評，作法上貫徹了群眾路線，工人很滿意。評的結果，工人平均工資提高了百分之十二以上，因而提高了工人的生產熱情。

不做懶漢　海豐　南縣鄉農民李乖，是一個單身漢。過去打長工，辛辛苦苦的勞動，都給地主剝削去了。他心灰意懶，有點錢便不勞動，吃喝賭博。解放後，他還保持着這個壞習慣，村裏人叫他做「大吃懶」。這次鄉裏組織互助組，男男女女都上山割草，李乖卻什麼都不做，鄉幹部便去說服他。後來他就上山割草了。第一次，割了三把草賣了三千元，李乖很高興，以後便天天上山割草。

穗柳將舉行捷克電影週

定下月十五日開始 內有故事片紀錄片

【本報廣州二十八日專訊】中國影片經理公司華南分公司將在廣州和柳州舉行「捷克斯洛伐克共和國電影週」，集中地介紹捷克斯洛伐克的優秀電影藝術，以加強中捷兩國的文化交流和友誼合作。

廣州的捷克電影週定於四月十五日至四月廿四日舉行。屆時廣州、南方、樂斯、新華、金聲、美華六間電影院將同時放映捷克名片：「鋼鐵的城」、「黎明前的戰鬥」、「卡斯」、「水堤」、「快樂的競賽」、「新的戰士站起來」（以上是黑白故事片）和「幸福之途」、「勝利的進軍」（以上是彩色紀錄片）等。

為了慶祝捷克斯洛伐克共和國成立八週年，該公司並決定在四月四日在廣州各大影院放映捷克斯洛伐克出品的故事片「安娜・薩賈」。

客滿的江門酒店

「客滿」

十二月二十一日，我們由新昌回江門。渡船到江門的時候已經是下午八點鐘，我們每一個人背起行李，步行了十分鐘才到了常安路口的華都酒店，小萬放下那個大行李袋，深深地喘一口氣。

賬房的老頭子從眼鏡邊上注視着我們：

「客滿！」

老李還不相信，他檢查了旅客芳名錄，給他發現了一個房間：

「開二〇四號吧，還不是一個空房間？」

老頭子還是冷淡地注視着我們：

「那是堆東西的。」

沒有辦法，又背起行李走過不遠的寰球酒店。

我們還沒有走進去，一個年青的工友就對我們說：

「同志，沒有房間了。」

叫我們到那裏去呢？我們將行李放下，坐在會客室簡直不想走了。

「為什麼一個空房間都沒有？是開什麼會嗎？」老李問那個年青的工友。

「不是開什麼會，現在住的都是商人，而且是長住的。天津、上海、漢口都有人來，一住就是一兩個月。房間恐怕全市都沒有了。這就是粵中區物資交流會開出來的結果。你們還是去住艇吧。」

我們當時沒有接受他的建議，三個人分頭去找了一個多鐘頭，結果是失望，連橫街小巷電燈都沒有的小旅店都住滿了，最後還是背着行李到小艇上去住。

住不到旅店，心裏有點不痛快，可是想起江門的工商業，我們又覺得很欣慰。

兩種代理者

江門市從前認為值得驕傲的是很像廣州，因此叫做「小廣州」。有妓女、舞場，有一切腐朽的生活；整條常安路的百貨商店都用美國商品裝滿了櫥窗，杜邦的尼龍襪、曼哈頓的襯衫、蜜絲佛陀的化裝品等等；江門對河的田廟間有巨大的煤油倉，上面寫着鮮紅的英文字：SHELL；就是這樣——殖民地的味道使江門市夠得上是「小廣州」。

從前，江門市最大的商業是煤油代理商。主要的商業也是外國商品的代理商。解放以後，代理外國商品的商業是枯萎了，新的商業——面對着農村的商業又沒有發展起來，江門市好像枯萎了。商人們見了面，搖搖頭：「沒有什麼生意做了。」

可是，不久情形就有了改變，到了一九五二年下半年，情形就更加不同了。農民們跑到商店裏來了，他們要買布疋、日用百貨、肥料、油糖雜貨。人數是這樣多，需要是這樣大，江門的工商業有點應付不來了。十月在江門市舉行了粵中區物資交流大會，商人們沒有這種經驗，怎樣交流呢？帶着懷疑參加了。在交流大會中江門市的工商界活躍起來了，農民賣出了自己的農產品，接着就要買進很多東西。經營生豬、雞鴨鵝的行業，在交流大會中訂購了一萬九千九百五十頭豬，一十九萬三千頭雞，價值三十七億零一百七十五萬元。代理農民出賣副產品的欄商，生意是不斷在發展，以一九五二年十一月的營業額和七月份比較，增加了百分之一五四。以農村做對象的工商業，百貨、綢布、鹹魚、金屬、木器這幾行，十一月份比十月份增加了百分之九到百分之六三。農民購買力的提高，給江門市帶來了前所未有的繁榮。

當然，蜜絲佛陀的化裝品和曼哈頓的襯衫是沒有銷路的。代理農民生產品的商業，面向農民的商業是繁榮了。這是全面的，有基礎的繁榮。

房子要自己想辦法

陳興中秘書長興奮地說：「現在，我們最重要的工作，就是繁榮經濟，沒有什麼工作比這個工作更重要。」

陳興中是江門市人民政府的秘書長，身體很瘦，臉色蒼白，披着一件寬大的舊棉襖，像一個中學教員；可是他精神很好，他都是興奮地談着。在工作中他堅決地執行政策的規定。就在我訪問他的那天上午，一個國營公司的代表為了一件要緊的事情，打斷了我們的談話。那個國營公司的代表是來找他解決房子問題：

「陳秘書長，我們的公司要合併了，沒有辦公的地方，我們想租寰球酒店，你看怎麼樣？」

「不行，絕對不行。」陳興中堅決地回答他，並且指着貼在牆上的中南區軍政委員會關於繁榮經濟的佈告：「你沒有看到這個嗎？我們正在搞這個工作，各地商人也來了，江門市的工商業動起來了，可是還幾間大點的酒店還要租給公家，那怎麼行？工商界會有意見的。我看，你們找個房子花錢修理一下吧。」

「好吧，自己想辦法吧。」國營公司的代表有點失望。

我們中斷了的談話又繼續下去。

「沒有辦法，國營公司總得自己想辦法，我們不能不照顧工商界，市委還組織了繁榮經濟工作隊，派到商號裏面幫他們搞好勞資關係，搞好業務。你看這兩個月我們有點進步嗎？」

我就將這次回到江門住旅店的困難告訴了他。他拍着我的肩膀說：「這倒是好情況，你委曲一些也值得，是嗎？」

四邑近事　本報記者　十六

推廣優良稻種　廣東省人民政府農林廳最近派出工作人員到各縣重點推廣優良品種。圖為高要縣三區[illegible]鄉生產積極分子接受稻穀第七號選黑種，準備試種。（游允常　謝子佩作）

貿易公司大量收購下 廣西百色土產暢銷

八角遠銷至蘇聯及東歐各國家 各族農民購買力增加約近一倍

佈林村去年添購馬五十七匹縫紉機三架

【中國新聞社南寧廿六日電】廣西百色專區貿易公司，在全面展開對兄弟民族貿易工作的一年中，大量投資收購土特產，使各兄弟民族的生活得到了顯著的改善，過去那種「山藥野菜半年糧」的日子已一去不復返了。

百色專區是本省少數民族聚居的地區，全區二百一十萬人口中，僮、苗、瑤、倮倮、伶佬、回、徠徠等少數民族就佔一百六十萬左右。該區山多田少，土特產豐富。去年一年中，百色貿易公司投放於收購土特產的資金就達三百五十餘億元。計收購土特產的種類，有八角、木耳、雲耳、桐油、茴油、茶油、茶辣、樟粉、艾粉、田七和鴨毛等等。這些土特產的收購量，最高的比一九五一年增加了六倍，最低的也增加了兩倍。在公司的積極推銷下，八角已遠銷蘇聯和東歐各國。

公司大量收購土特產，使少數民族的購買力提高。根據典型調查，隆林縣第一、三兩區農民的購買力，一九五二年比一九四九年增加了百分之九十；百色縣第六區農民的購買力，一九五二年比一九四九年也增加了百分之七十。去年八角豐收的時候，百色五區佈林村全村添置了五十七匹馬、三架縫紉機和一百多股棉紗，還有七千萬元人民幣存放在銀行裏。公司今年供應棉紗、布疋、食鹽、肥料、農具和各種百貨。去年公司的工業品推銷總值，達八百五十多億元。

現在，百色專區的僮族人民是喜在心上，笑在眼裏。他們不但能吃上鹽，而且每家都能儲備二、三十斤鹽。他們過去洗臉都用木盆，現在大多數都換了鋼盆或搪瓷盆。現在男女老幼都有新衣服，男人喜穿斜紋布，婦女喜穿陰丹士林布。一個僮族老頭感激地說：「過去穿衣是新三年，舊三年，補補巴巴又三年；現在穿衣是新三月，舊三月，不新不舊又三月。」

中南大量發放農貸

重點修建農田水利工程 沅陵岳陽已修好大批水庫塘堰

【新華社漢口廿七日電】中國人民銀行在中南各省發放了大量的農業貸款，現在還在繼續發放。預計截至三月底，湖南省發放到農民手裏的貸款將佔該省今年農業貸款總數的一半。

中南區今年農業貸款比去年增加了一點二倍，其中有百分之六十三計劃在春季發放下去，第一季度農業貸款的重點是支持農田水利工程的修建。湖南省的沅陵、辰谿、攸縣、平江、岳陽等五個縣收到農業貸款後，在今春修建了六十八個水庫，七千一百多個塘、堰、水井，和九百九十多條堤、壩、圳。這些小型水利工程幫助農民控制了水源，使上述這五個縣就將有三十七萬多畝農田受益。

根治漢水加緊設計

測繪工作基本完成

測量隊員在深山河谷勘測三年 為根治工程搜集大量可貴資料

【中國新聞社漢口廿八日電】長江水利委員會的四個地形測量隊進行了三年的測繪工作，為根治漢水的巨大工程搜集到了充分的資料。現在，長江中游的根治漢水工程正在加緊設計中。

漢水是長江口的最大支流，過去經常發生水災，一九三五年一次漢水大水災，淹死的人就有十二萬之多。解放後，人民政府即着手準備根治漢水。一九五〇年四月，長江水利委員會的第六、第七、第八、第九地形測量隊，就由漢口出發，到漢水中、上游地區，開始作測繪工作。

三年來，測量隊員們在河谷、深山中，在荊棘叢生的密林裏不停地工作着。襄陽段的測量人員，每天所走的路不下五十里，常常是測量到那裏就住宿在那裏，被褥少了，便用稻草做鋪蓋，和衣而眠。天一亮，他們就照常出發施測。一九五二年的春天，第七地形測量隊在鍾祥縣舊口鎮一帶測量時，遇到了一塊蘆葦灘，蘆葦堅硬，能戳透膠鞋、布鞋、草鞋和褲子，刺傷腳和腿，測量隊員們不怕艱難痛苦，穿着膠底的球鞋，堅持工作。三個多月的時間，他們終於如期完成了四百多平方公里的測量任務。

由於測量隊的這種忘我的工作精神，全部測繪工作已於今年二月中旬基本完成，給根治漢水工程的設計工作搜集到了大量必須和可靠的資料。

湛江宣傳婚姻法後 不睦家庭轉和好

東興街一居民與妻分居 聽到宣傳後已互敬互愛

【廣州二十八日專訊】湛江進行有關婚姻法的宣傳，三月份取得了成績。經過宣傳後，許多羣眾基本上認識了封建婚姻制度的壞處和新民主主義婚姻制度的好處，普遍要求建立民主和睦的家庭，並紛紛自動訂立家庭公約，有不少過去不和睦的家庭也有了轉變。如東興街居民陳田桂過去與妻子感情不好，已分居三年，他的妻子不久前還要求離婚，這次聽過宣傳後，兩人和好，互敬互愛，還訂了家庭公約。紡織女工麥澤蘭過去也與丈夫不睦，並因此與婆婆吵鬧過幾次，這次聽過宣傳婚姻法後，婆媳兩人都改變了態度，開始過家庭和睦的日子。

湛江宣傳婚姻法運動是從二月底開始的，從各部門和民主建政工作隊抽調了幹部七十多人組成宣傳隊。市長方華、市委宣傳部長周天行分別向全市機關幹部、工人等作了動員報告。

許多機關幹部，在學習前，對婚姻法存在不同程度的錯誤認識，但由於貫徹婚姻法運動委員會辦公室及時掌握了這些情況，加以批判糾正，很快的扭轉了過來。通過一星期的學習，一般幹部都分清了新舊婚姻制度的界限，對「男尊女卑」的封建思想作了初步的批判，糾正了對婚姻法的錯誤認識。如該市工商局、貿易公司等單位，有些男工作人員過去把妻子看作是自己的附屬品，時常打罵她們，有的未婚男、女工作人員對待別人談戀愛，便對他們大加冷嘲熱諷，批判了這些封建思想，認識到男女權利應該平等，夫婦要互敬互愛，男女自由戀愛是合理合法的，任何人不應干涉。

在人民群眾中進行宣傳是在三月十日至十七日一週期間舉行。宣傳前，工作隊員都進行了六天的學習。在宣傳當中，他們組織居民聽報告、座談、討論，並深入家庭訪問，了解群眾思想情況，及時宣傳解釋。此外，還發動了劇團、文化館等演出各種宣傳婚姻法的戲劇，並舉行婚姻法漫畫展覽，放映幻燈等。統計在居民和工人中舉行大會報告二十二次，聽眾有二萬六千多人；演出戲劇三十六場，觀眾三萬七千多人；參觀展覽的二萬六千多人。

草棚矮屋成舊跡 洋房幢幢迎新人

重慶工人將搬進新宿舍

【中國新聞社重慶廿七日電】在重慶市大溪溝和小龍坎兩地新建的工人住宅，經過八個多月的施工，已經全部完成。從前住在草棚矮房的工人和家屬，都即將搬進新宅居住。

新落成的工人住宅共有三十七幢樓房，可容納二千四百多戶，主要供給建築工人、搬運工人和紡織工人居住。住宅陽光充足，用水用電都很方便。工人們興奮地說：「從前我們住的是破棚棚，現在我們都要住新式的洋房了。」他們都表示今後要在生產上努力創造新紀錄，來答謝人民政府和工會對他們的關懷。這卅七幢樓房是在去年六月開始動工建築的，重慶市人民政府共撥款四百億元。

鹹雜業淡季困難 改進經營 深購遠銷

今年已完全克服

比前一期營業額增三成

【廣州二十七日專訊】廣州市鹹雜業各商店，從去年十一月至今年二月，原是該業淡銷季節，但因一般都能積極經營，改善業務，克服了淡季的困難。

鹹雜業主要經營的商品是冲菜、梅菜、欖豉等一類醃製農產品，因為農產品的季節性關係，每年從十一月開始（一般是淡季）銷數大為減少，營業大部分在下半年。該業大部分商號改善經營方法，扭轉以往坐待顧客的經營方式，以代客買賣為主的經營方式，並深入產區採購，以推銷為主。如泰祥號到浙江採購蘿蔔乾、加工製生粉，並推銷到天津、上海等地；祥安號把辣椒乾磨粉，代替高價的胡椒粉，很是暢銷，並辦運華北的菜、蒜頭等來市供應；其信號多經營油和鹽；聯營社到西北採購馬鈴薯等。許多中、小戶以往只是代客和在市內購貨的，亦紛紛下鄉收購產品，經常到東莞、增城、番禺等產地，直接向農民購貨。

由於積極經營和改善經營方法，該業去年十一月淡季中營業額仍維持在三十億元以上，出現了前所未有的好現象。而十二月和今年一月本來是該業最淡銷的時期，前一年同期兩個月營業額只有三十五億元的，現在則升至五十一億多元。從去年十一月至本年二月四個月的淡季中，比前一年同期的營業額，增加了百分之三十以上。這樣不但大大減少了該業淡季中的困難，而且許多商店在淡季中業務還獲得了發展。

政治委會討論譴責細菌戰
蘇建議請中朝代表出席
阿根廷印尼印度緬甸均贊成

【路透社聯合國廿七日電】蘇聯代表左林，在聯合國政治委員會提議，在辯論細菌戰問題時，應邀請中華人民共和國與朝鮮民主主義人民共和國代表出席，但提案以四十票對十五票被否決，五國棄權。蘇聯代表左林稱，委員會此舉已關閉了公正調查的門戶。除民主國家以五票支持邀請中朝代表的提案外，其他贊成邀請的還有阿根廷、印尼、印度、緬甸與亞非兩洲其他國家。

聯大討論美調查聯合國雇員思想案

【路透社聯合國廿八日電】聯合國大會廿八日在此間舉行全體會議，討論美政府調查聯合國美籍雇員思想問題的事件。一般預料，全會中將舉行聯合國有史以來最長的辯論。據聯合國官員預測，發言者將有六十國的代表，演詞將超過十萬字，有若干代表將不止一次發言。

【新華社布拉格廿八日電】倫敦「工人日報」二十三日報道說：英國社會主義者醫藥工作者協會（前譯：英國社會主義者醫師聯合會）在倫敦開會期間於三月二十二日通過決議，要求締結國際協定，宣佈原子戰、化學戰和細菌戰爲非法，並迅速減少普通武器的製造。決議還要求盡一切力量和平解決朝鮮問題和德國問題以緩和國際緊張局勢。決議同時要求與所有國家建立互惠的貿易關係。決議說：英國政府和人民的首要責任就是力爭和平解決國際問題。英國社會主義醫藥工作者協會會員約翰·萊弗萊博士指出：一切與化學戰和細菌戰有關的秘密工作，不論假借什麼理由，都直接踐踏了醫學的精神。

美國農業危機深重
三十年代的大恐慌正由此開始
專家檢討經濟現勢後指出

【新華社北京廿八日電】據塔斯社紐約二十三日訊：美國的經濟形勢已引起美國資產階級經濟學家與觀察家的深切憂慮。他們認爲，儘管政府的備戰經濟保持很高的水平，美國經濟中正在發展的「弱點」，其嚴重性仍然足以使美國經濟有顯著下降的可能。

這些評論家認爲，在這些「弱點」中，有些已經形成，有些是在形成的過程中，而且可能在不太久的將來有發展成爲巨大破壞力量的危險。在第一類中有：㈠農產品價格與農民收入的劇烈下降；㈡從去年下半年開始的輸出減少。在第二類中有：㈠資本投資減少的前景；㈡存貨增加，鋼鐵、汽車和其他工業生產過剩的危險；㈢消費者債務的劇烈增加及因此引起的國內消費市場萎縮的危險。由於在過去一年中農產品價格下跌了百分之十二，因此，一九五二年農民的純收入比一九四七年大約減少百分之十五。農業部官員預測：農民的純收入還要下跌百分之五以上。

農業情況時常同說：許多評論家在討論三十年代初期的經濟恐慌是從農業的危機開始的。

農產品輸出的減少是美國輸出減少的一個原因，但是並不是全部原因。石油、煤炭與其他產品的輸出跟穀物與棉花一起減少。據「華爾街日報」估計，如果把軍火輸出除外，一九五二年的美國輸出比一九五一年減少八億美元。據全國對外貿易協會副主席約翰·波克說，專家們估計，今年將再減少大約七億美元。照波克看來，美國的輸出品將遇到「德國與日本的東山再起的出口貿易更大的競爭」。

在輸出減少的同時，存貨在增加。許多人害怕賣不出去的貨物不斷增加，將迫使許多工業減少生產。這種恐懼心理不但發生在鋼鐵與汽車等重工業中，而且也發生在消費品輕工業中。據「商業週刊」說，在一九五二年最後一季，包括石油與煤炭在內的一些工業已感存貨「充斥」之苦。

鋼鐵工業也已開始面臨「過剩」的陰影。「華爾街日報」最近報道說，目前美國鋼鐵廠的倉庫已經裝滿了百分之六十左右。該報說，內陸鋼鐵公司副總經理約瑟夫·布洛克預測，在今年下半年，鋼鐵業的開工率將減少約百分之十。

汽車業也在擔心生產過剩。「幸福」雜誌預測，在今年下半年，汽車生產將有顯著的減少。

法國疲於越南戰爭
社會黨呼籲謀致和平解決

【法新社巴黎廿八日電】法國社會黨廿七日對全國呼籲，說是爲着歐洲的安全，需要盡一切可能使印度支那獲得和平。呼籲書說：歐洲的安全，顯示在國際方面以及在越南國內方面都應該盡一切可能，使印度支那獲得和平。呼籲書又說：印度支那嚴重地消耗了法國的人力，而且也過度地消耗了法國的軍事預算。於是，社會黨又說：該黨將仍忠於集體安全，並贊成任何談判，期能創造條件，導致國際衝突的解決。呼籲書說：「比內和邁耶政府不可避免地造成法國經濟的走向下坡。」

邁耶附和美國政策
在美說越南朝鮮戰爭不可分
並準備支持美在法各地投資

【法新社華盛頓廿七日電】法總理邁耶廿七日在美國全國新聞界俱樂部發表演說，稱越南與朝鮮戰爭是同一前線的兩個據點，雖則在性質上它們是不同的。他說：法國將要求召開自由世界經濟會議，以研究貿易問題及各國貨幣自由兌換的途徑與方法。

他又談到有關越南的事情，他說：法國像美國一樣，目的想以本地部隊替代法國的遠征軍。邁耶說：法國是北大西洋同盟的堅定信仰者。法國準備支持美國在法國聯邦的投資。

【美聯社華盛頓廿七日電】美國國務卿杜勒斯和法國外交部長皮杜爾，曾於法美會談第二日交換有關蘇聯意向的官員們的意見達一小時之久。杜勒斯最關心的會談包括五點：㈠蘇聯的政策；㈡巴爾幹防衞——包括南斯拉夫及的港的局勢；㈢美國對拉丁美洲的政策；㈣美國在法國和摩洛哥的部隊之法律地位。

【法新社華盛頓廿七日電】在法國代表與美國財政部長韓富利舉行了法、美會談之後不久，法總理邁耶與財政部長古日·莫甜里偕同三個技術顧問訪問美財政部。

追悼斯大林逝世
東京昨隆重集會

【路透社東京廿八日電】日本人民三千餘人，廿八日在東京佛寺舉行斯大林追悼大會。獲得一九五一年斯大林和平獎金的大山郁夫主席。召開這次大會的是日本各進步團體。

頌揚日本法西斯戰犯
日本戰爭片將上演
山下奉文和山本五十六都以日本英雄姿態出現

【合衆社東京廿八日電】東京一家大電影製片廠東影，最近拍了一部山下奉文的片子，由著名影星早川雪洲主演，片名叫「悲劇將軍山下奉文」。劇本是根據替山下奉文當辯護人的美國律師雷爾所寫的一本書編成的。那本書在美國就被認爲有問題。在去年則有人指摘作者對於山下的罪行辯護。他們這本劇是意在激發「愛國心」，和戰犯的審訊的顧問是一個山下奉文的重大的人物悲劇。該片中需要一個美國人合作，有一位美國職業歌唱家巢伯·羅林斯原來已答應拍片，但後來因爲不滿該片說明的文字，已聲明拒絕參加了。

另一戰爭片也正在計劃攝製中，名爲「太平洋之鷹」，是描寫聯合艦隊總司令山本五十六的小傳的。

奧斯汀病重

【合衆社美國佛蒙特州布爾靈頓廿七日電】前美國參議員及駐聯合國首席代表奧斯汀，廿七日在他家裏因「腦溢血」病倒，病情「嚴重」，現已被送到醫院。他現年七十七歲。奧斯汀曾任共和黨參議員十五年，一九四六年被杜魯門任命爲美國第一任駐聯合國首席代表。艾森豪威爾上台後，他退休在家，他在聯合國的職務由洛奇接替。

八日電】法美會談實際上已告結束。這項會談的最後評價將在卅一日的會談後決定。在廿七日下午舉行的全體會議上，法國總理邁耶迴避了法國對這個問題的態度。

葛羅米柯返英

【合衆社紐約廿七日電】蘇聯駐英大使葛羅米柯廿七日已搭飛機返倫敦。葛羅米柯在聯合國大會期中代替蘇聯駐聯合國代表團團長維辛斯基出席聯合國大會。維辛斯基已於廿六日回到聯合國，擔任常駐代表的職務。

法人民憤怒抗議
紛紛集會並舉行罷工
對當局逮捕民主領袖

【新華社北京廿七日電】據塔斯社巴黎二十五日訊：法國政府當局在二十四日逮捕民主領袖並且搜查工會辦公處，這件事已經引起全國的憤怒和抗議。巴黎區、馬賽、尼斯、南特、布列斯特及其他城市許多企業的職工紛紛集會，並宣佈短時罷工。有些城市的勞動人民派代表團到國民議會去，要求立即釋放被捕愛國者。法國全國和平理事會常設委員會、巴黎區工會聯合會、法國全國抵抗運動知識分子保衞自由委員會、法國愛國者協會等，都參加抗議運動，並要求立即釋放被捕者。

「人道報」在評論法國政府這次新的逮捕事件時說：法國統治者在陰謀出賣民族利益的時候，常常要逮捕愛國者。例如去年五月二十五日「人道報」編輯安德烈·斯梯第一次被捕，正是法國政府簽訂波恩戰爭條約的前夕。二十八日，李奇微到巴黎的時候，政府就把法國共產黨書記杜克洛關進牢裏。

巴黎一些資產階級報紙對這一點也不諱言。「巴黎急進新聞」說：人們可以看出「這種表現力量的措施和法國部長們去華盛頓一事的關係」。「戰鬥報」說：「政府希望這些措施將有助於在大西洋彼岸進行的談判。」

【法新社巴黎廿七日電】法國總工會廿七日向各支會發出號召，加強它們抗議當局逮捕兩位領袖的行動。總工會公報說，早些時候該會所發出進行示威反對法國政府這一行動的號召，已獲得數千間工廠工人的「熱烈」響應。現在的這一新號召是由工人領袖弗拉遜發出的。當本月廿四日巴黎當局下令逮捕他的時候，他已躲藏起來。

同時據悉，整個法國都已發生了抗議的行動，特別是在馬賽，那裏的金屬工人已舉行二十四小時罷工，而在法國西北部的南特市，那裏的工會於廿七日發動進行示威。

警察曾於廿七日搜查巴黎的法國南部共和工會的辦事處，搜去各種宣傳文件。

【路透社巴黎廿八日電】此間軍事法庭法官廿八日拒絕釋放三個人民領袖出獄，他們中間包括法國共產黨機關報「人道報」的總編輯斯梯。

蒙哥馬利訪美
將與艾克會談

【美聯社華盛頓廿七日電】英國陸軍元帥蒙哥馬利廿七日乘飛機到華盛頓，將到白宮訪問艾森豪威爾，並將和美國政府的高級官員們舉行一週串的會議。

蒙哥馬利爲西歐盟軍副統帥，他乘「瑪麗皇后號」輪渡大西洋後，從紐約乘飛機到華盛頓。

英國務大臣與埃總理會談

【路透社開羅廿八日電】英國國務大臣勞埃德廿八日早上訪問埃及總理納吉布，預料他們將討論英國撤退運河區的問題。

和勞埃德同往的有英國駐開羅公使克里斯威爾，同時，埃及外長法茲也在場。

會後納吉布說：「我希望各項事情將獲得解決。」

防止英機再越德境
蘇英將在柏林會談
係崔可夫提出邱吉爾表示接受

【新華社北京廿六日電】柏林消息：最近，在德意志民主共和國領土上空曾屢次發生英國飛機破壞關於空中走廊分界線的規定，侵入德意志民主共和國邊界的事件。蘇聯佔領軍爲保衞德意志民主共和國領空，曾按照規則對越界飛機採取警告行動，其中一次一架英國轟炸機拒絕遵守規章，並對向它發出警告的蘇聯戰鬥機開火，當即被蘇機還擊擊落。蘇聯駐德佔領軍總司令崔可夫上將曾就這事寫信給英國駐西德高級專員柯克帕特里克，提出抗議。

西德美、英、法三國佔領當局曾利用飛機越界事件，誣衊蘇聯飛機有侵犯行爲，企圖藉此增加緊張空氣。

蘇聯佔領軍總司令崔可夫上將在三月十八日又寫信給英國駐西德高級專員柯克帕特里克，揭露西方佔領當局歪曲和捏造事實，並要求他採取必要的措施，以保證英國飛機在空中走廊飛行時嚴格遵守飛行的規則，並提議蘇英雙方的全權軍事代表在柏林舉行適當的會議，以便共同討論採取具體措施來保證飛機的飛行遵照規則及防止空中事件。

據路透社消息，英國首相邱吉爾二十四日在議會回答議員的質問時，表示同意接受蘇聯的這一建議。

羅森堡緩刑日期屆滿
辯護律師再提呼籲
要求最高法院審查並撤銷原判

【路透社紐約廿七日電】美國被控犯「原子間諜」罪的羅森堡夫婦的律師布洛奇廿七日說，他已決定在三十日再次向聯邦最高法院呼籲。

三十日是提出呼籲的最後一天。

布洛奇說，他打算呼籲該法院對羅森堡夫婦所提撤銷他們的判決的申請書加以審查。

提出這項呼籲之後，將會自動把羅森堡夫婦目前的緩刑期間延長到該法院對這件案子加以結束爲止。

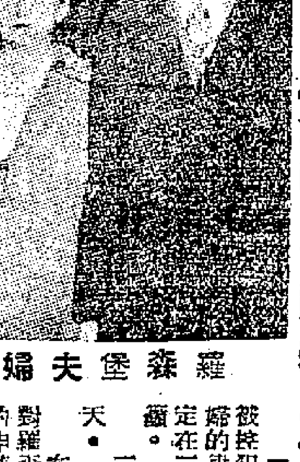
羅森堡夫婦

羅森堡夫婦案的本質
劉尊棋

由於美國和世界各國人民憤怒的抗議，以完全捏造的「原子間諜」罪名被判處死刑的兩個美國善良的公民——羅森堡夫婦的行刑日期，已延緩到三月三十日。除非上訴法庭在這個日子以前作出再度延緩執行的決定，或最高法院終於決定重新審判被告，再過幾天，這兩個已成爲美國和平與民主運動的「人質」的無辜者，就要在電椅上被處死了。

從紐約到洛杉磯、從加拿大到智利、從巴黎到里昂斯特、到倫敦、到斯德哥爾摩，廣大人民怒斥的聲音，正在吼止着美國政府殺人犯的毒手。

羅森堡和他的妻子從死牢裏寫出的詩和信，使人類的良心不能安靜下來，並且激勵了各國社會廣泛階層發出的抗議電報和信件像潮水一樣湧到華盛頓。

但是很自然，只有更大規模的、更[illegible]的、更猛烈的鬥爭行動，方有可能挽救這一對夫婦的生命。

美國和各國人民支援羅森堡夫婦的正義行動，固然是爲了拯救這兩條善良的、無辜的生命，但更主要的是因爲這是一個反對美國政府實行進一步的法西斯統治，反對它擴大侵略戰爭陰謀的鬥爭。

羅森堡夫婦的被捕是與美國發動侵略朝鮮的戰爭同時發生的（一九五〇年六月）。侵朝戰爭開始後，美國統治集團深恐美國人民中間有任何反戰的情緒，這樣，戰爭的計劃者就迫切需要製造一個駭人聽聞的事件，藉以掀起反蘇反共的戰爭狂熱。他們用威脅利誘和收買了的「證人」，來誣告羅森堡夫婦在第二次世界大戰期間將美國的原子彈秘密供給了蘇聯，因而美國法官會這樣說：「如果不是羅森堡夫婦，就不會有朝鮮戰爭」。只要他們承認是原子間諜，並供出其他一些進步分子，他們就可以獲得寬赦。但羅森堡夫婦認爲那樣做「是拿來出賣美國一對最優秀的兒女的生命交換的過大的代價」。他們堅不屈服。就在審判過程中，那些惡毒的謊言的編造者已被全部揭穿。所謂最主要的兩個「證人」已供認說，他們欺騙了法庭。最後還有「唯一」的證據——從羅森堡家中搜查出來的一個西班牙瑕疵玻璃[illegible]。但是美國最高法院仍拒絕了被告的上訴。艾森豪威爾也拒絕改變死刑的判決。他們一定要將這一對堅持真理、愛好和平的青年夫婦送到電椅上去。

美國資產階級專政的歷史，是沾滿了無辜的進步分子、工人、黑人、猶太人的鮮血的歷史。這個金融寡頭的政權機器殘酷地在全世界的眼睛下進行合法的殺戮（一九二七年—法國著名作家羅曼·羅蘭說過：「在美國的司法機關的形式下，美國政府拖延了七年的時間，終於把沙可與樊塞蒂執行死刑」）。現在，美國統治集團又在重演這一幕。這不單是爲了殺害羅森堡夫婦，而是造成一個判例，以使所有反對戰爭、擁護和平、堅持民主權利的美國人民惶惶自危。美國政府在去年十二月十五日「人權法案」通過一百六十一周年那天，將傑弗遜手訂的「人權法案」（美國憲法頭十條補充條款）的原稿裝入真空的玻璃匣子封藏到一個深窖中去了。它們還要用對羅森堡夫婦的最可恥的謀殺行爲來消滅美國資產階級所允許給人民的有限的自由權利。這是再一點也不過的證明了，資產階級已把民主的自由的旗幟拋在一邊了。營救羅森堡夫婦的這個大規模的運動，也正如斯大林所指出的，正在進步的人手中高高地舉起。全美國一百多個工會組織、全英國的工會、美國政府工會、代表六十萬工人的倫敦職工委員會、加拿大的有組織的工人，以及各國有正義感的法學家、科學家、宗教人士，都在把憤怒的聲音的鋒芒指向艾森豪威爾政府劊子手們，呼籲他們：「不准殺害羅森堡夫婦！」

法和平運動領袖法奇
接受斯大林和平獎金

【新華社北京廿七日電】據塔斯社莫斯科訊：著名的國際和平運動領袖、法國全國和平理事會主席伊夫·法奇於二十五日在莫斯科接受「加強國際和平」斯大林國際獎金。

斯大林國際獎金委員會主席斯科貝爾琴在把獎章和獎狀授予法奇後向他祝賀說：授給你以偉大的斯大林命名的國際獎金，就是承認你對全世界千百萬渴望和平、榮譽和民族獨立的普通人民的傑出功績。蘇聯人民榮譽和平的朋友，因爲眞正的和平的朋友也就是我們的朋友。蘇聯人民把他們的最高獎勵——以斯大林命名的獎金——授給和平戰士們。

法奇

全蘇擁護和平委員會代表格拉西莫夫、蘇聯作家協會代表柯爾紐克、蘇聯婦女反法西斯委員會代表列別傑娃、蘇聯青年反法西斯委員會代表伊凡諾娃和作家愛倫堡接着先後在會上發言向法奇致賀。

法奇在熱烈的掌聲中致答辭。他首先表示悼念偉大的和平旗手約·維·斯大林。法奇說：不可能談到斯大林而不談到他的生活。因爲，他代表着解放了的人民生活的最高形式，[illegible]斯大林在他的政治遺著「蘇聯社會主義經濟問題」中奠定了[illegible]。蘇聯部長會議主席馬林科夫說過，蘇聯政府的首要任務是防止另一次大戰，和其他國家和平共處。法奇特別指出：[illegible]。因此，我們必須保衞它。法奇最後說：和平事業團結了世界各國人民。和平是廣大人民的願望。

我國政府盡力協助日僑回國問題解決
我對守法外僑一律保護
願回國者給予種種方便

問題解答

華秀卿先生：日本紅十字會、日本和平聯絡委員會、日中友好協會三個團體組成的代表團，在今年一月三十一日到達北京，與中國紅十字會商洽關於日僑回國的問題。經過四次會談，雙方已在三月五日得到了一致的意見，發表了關於商洽日僑回國問題的公報，代表團也已經在三月六日回去了。

自從我國解放以後，已有不少日僑回國。但後來因爲缺乏船隻，就碰到了困難。如果不是美國和吉田政府的阻難，那麼，凡是願意回國的日僑，都早已得到回去的機會了。現在還留在我國的日僑約有三萬左右，我國政府和人民是用友好態度來對待守法日僑的。他們和其它守法外僑一樣，受到我國人民政府的保護。他們在我國過着和平生活。他們可以和日本國內自由通訊；在我國公私營企業中工作的日僑職工，還享受我國勞動法令的保護和享受勞動保險的待遇。隨着我國人民生活日益改善，他們的收入也逐漸增加了。最近幾個月，日僑匯出了大批款項到日本，就是很好的說明。

關於商洽願意回國的日僑的回國問題，是去年十二月間，我中央人民政府有關方面，答覆了新華社記者提出關於日僑的問題，其中有一項談到日僑回國問題的。中央人民政府有關方面表示：「只要日本方面有辦法解決船隻問題，我國政府和人民就很願意協助日僑回國。凡是願意回國的日僑，只要按照一般外僑出境手續辦理申請，經我國政府有關機關發給證明後就可出境。」接着，中國紅十字會也發表了聲明，同意日本方面由日本紅十字會等三個團體組成代表團到我國來商洽。日方代表團的人員是日本紅十字會島津忠承（團長）、工藤忠夫，日中友好協會內山完造、加島敏雄，日本和平聯絡委員會平野義太郎、畑中政春、高良富。三月五日發表的公報中規定了：（一）中國方面確定以天津、秦皇島、上海三港爲願意回國日僑的集中和登船地點；（二）第一批願意回國的日僑在三月十五日到二十日集中完畢開始登船；（三）第一批願意回國日僑的集中人數爲四千人到五千人；（四）自第一批日僑離開中國港口後，以後每批願意回國的日僑人數船隻問題，根據申請的情況定。公報還有八項具體規定。

這次中國紅十字會協助日僑回國說明什麼問題呢？這說明了我國政府對於守法外僑是一律保護的，並且尊重他們的自由意志，對願意回國的就給他們種種便利。另一方面，也說明我國人民對於帝國主義者和這些國家的人民是分別對待的。日本帝國主義者過去進行了八年侵華戰爭，對我國人民犯下了滔天罪行，我國人民明確地認清日本帝國主義是我國的仇敵；但是，日本人民卻是我們的朋友，我們要用友好的態度來對待他們。

再一方面還說明：儘管美國在日本怎樣起勁重新武裝日本；但日本人民是要和平的，是要和中國人民友好的。這次前來商洽我國僑民回國問題的日本紅十字會、日本和平聯絡委員會、日中友好協會等三團體的代表，除代表上述三團體外，並代表日本工會總評議會四十多個團體，向我中央人民政府毛澤東主席和宋慶齡副主席獻禮。日本人民還託他們帶來了給中國人民團體的大批信件。（編者）

小常識
飲食用具消毒可用兩種方法

飲食不慎，要注意個人衞生，還要注意杯碗碟的徹底消毒。因爲有些用具，經病人或帶菌人用過，如果不經過消毒，就給別人用，是會把疾病傳染給別人的。

飲食用具的消毒方法，通常有兩種：一、用過錳酸鉀、漂白粉溶液、碳酸鈉等藥品來消毒；二、把食具用開水煮過消毒。

煮沸消毒比藥品消毒更方便。消毒的方法，是準備一鍋開水，把用過的食具洗乾淨後，放到沸水鍋裏煮三五分鐘，再用鉗子鉗出，供客人使用。或者準備足夠的食具，把用過的食具，放在一邊，不再給別人用。等食具全部用過以後，做一次總的煮沸消毒。

煮沸消毒是輕而易舉的事。至於抹布的清潔也很重要。最好把抹布也放在開水鍋裏煮一遍。無論如何，煮過的食具，就不應再用抹布抹。（振歐）

白·蝕·症·狀
因皮膚色素缺乏引起
蔓延發展程度難臆斷

威權先生：白蝕，普通又稱爲白斑病或白皮症。因皮膚色素缺乏而起。即缺乏色素之部份，變成白斑，但其周圍反見色素增加者居多。白斑之形狀，大小不一，或呈圓形，或爲隨圓形，或作多邊形，往往蔓延而擴大，佔據廣大面積；亦有達一定之範圍，即不復擴大者。故白蝕之發展程度如何，實難臆斷。在白蝕部所生之毛髮，往往缺乏色素而呈白毛。本病病人自己是無任何自覺症，只現色素脫失之斑。本病治療之方法以用局部用太陽燈照射，往往見效；或局部塗擦以下處方：

(1) Chrysarobin　0.2-0.5
Lanolin　20.0
S. 上搽塗患部每天一二回

(2) Zmgt. Hg3-6 % praecip alb　10.0
S. 上搽塗患部每天一二次

(3) Hydrarg. bichlorat.　0.1
Vaselin flav　ad 10.0
M. F. Zmgt.
D. S. 外搽患部每天一二次

廣州中大醫院醫師　黃明一

皮膚瘙癢
不易治療

劉儀虹先生：皮膚瘙癢症，即神經障礙性之皮膚病。其主要症狀，在皮膚上不發生任何皮疹，自覺瘙癢。其癢多是陣發性，往往抓得皮破血流方能止癢。因之身部多抓傷，而誘發濕疹，甚至發生膿痂病。病人每因劇癢而不能安眠。本症療法，首先查出發病之原因而根治之。如無原因發見，則用二——五%薄荷腦軟膏，或二%石炭酸酒精外搽。飲食應注意避免濃茶、濃咖啡、酒類、辛辣等刺激品；內服鎮靜劑，或Luminal等藥品，須先請醫師開方，然後方可應用；因濫用中毒症狀，甚至於危害或喪失生命。皮膚瘙癢症不易治療，應往公立醫院請皮花柳專門醫師作全身物理檢查，與血液大小便之檢查，尋出病因，然後方可根除之。醫治藥物繁多，不勝枚舉。患皮膚病人，須先往內科或皮花科醫師詳細檢查，是否患腎病，方可用藥。

廣州中大醫院醫師　黃明一

服務版

折曆

黃浪先生：壬戌年舊曆二月二十二日，合公元爲一九二二年三月二十日；丁卯年舊曆三月二十四日，合公元爲一九二七年四月二十五日；庚午年舊曆七月十二日，合公元爲一九三〇年九月四日；甲戌年舊曆九月初七日，合公元爲一九三四年十月十四日。（編者）

補領出生紙

陳大炯先生：在香港出世的孩子，想補領出世紙是可以的。可先到生死註冊署，交手續費一元，然後再到高等法院旁的醫院（高等法院）辦理申請手續。詳細辦法，請到註冊署詢問。

乙酉年舊曆正月二十二日，合公元爲一九四五年三月六日。丙戌年舊曆十月初十日，合公元爲一九四六年十一月三日。

「格魯包夫」人

方道明先生：「格魯包夫」人，是由俄文「格魯包夫」一字而來，即爲蠢的意思。它的出處，是在俄國偉大的諷刺作家謝德林（一八二六——一八八九）的名著「一個城市的歷史」裏。在這部著作中，提到「格魯包夫」人，是作者所想像的城市中的居民。（編者）

代郵

馮洪先生：旅客由廣州攜帶自用的小提琴來港，可以允許出口，無須納稅。

楊風、白申耀先生：請示通信址，以便回信答覆你們的問題。

失物待領

茲有讀者拾得廣東省人民政府公安廳發寶安縣三區馬尚鄉沈順珍（十六歲）出入通行證一張，現存本報門市部，請失者前來干諾道中一二三號地下本報門市部洽取爲荷。服務版啓

廣州高初中學費
公立高中每期約十九元
私立中學每期約七十元

劉兆新先生：廣州的公立中學及私立中學學校的一般學生，須繳學雜費。公立中學由人民政府規定每學期學費：高中爲人民幣八萬元（約合港幣十九元多），初中爲五萬元（約合港幣十一元多）。私立中等學校每期一般在三十萬元（約合港幣七十元）左右。如膳費每月約需十萬元。經濟困難的學生，最低數，每人每月約需港幣五十元左右；可以向學校申請人民助學金補助。至於學生宿舍問題，除師範及衞生學校全部供給住宿外，其他公私立中等學校，亦有些宿舍設備，因設備關係目前只能供給部份確有困難的學生住宿。（編者）

家庭常識
如何處理尿布
應注意幾件事

尿布是每一個嬰兒所需要的，但應該用什麼材料最適宜呢？普通都是找舊的破布，那是不對的，如果環境許可，應該選擇軟而堅實，不褪顏色的棉布，以舊棉材料最合式。

孩子的尿布，被弄濕或染污以後，應該立刻就替孩子更換，把濕尿布拿出室外，放在盛有清水的盆子裏，到了有空，隨即就把尿布洗淨。

尿布濕過以後，晒乾又拿來施用，這是不合衞生的！洗滌尿布也必須加以注意，染污的尿布不能任之使乾，應該立刻浸在清水中，到空閒的時候再洗，洗的時候，先用熱的皂水來洗，再用清水沖淨，如果能把它煮沸十分鐘，那更好。這樣可避免刺激皮膚。晒乾以後，摺疊平整。那些還沒有全乾的尿布是千萬不可施用的。

如果你能夠這樣注意你孩子的尿布，有許多的皮膚病就可以避免了。（欲）

「中一六」火併「地頭蛇」案 提審認兇昨告完畢 蔣幫匪犯還押監獄

「中一六」匪首嘍囉冇晒表情 黃承山老婆阻差被罰五十元

【本報訊】澳門消息：葡政府的法院提審破壞澳門社會安寧的蔣幫匪犯蕭景兆等三十六人，已暫告一段落。二十八日整日係黃承山和他的妻子張英琴、及黃承山的馬仔黃成、吳紀文等人到法院辨認當日（三月五日下午）最先開槍的兇手。辨認兇手時，法院在森嚴的戒備中，「中一六」頭子蕭景兆、羅培以及昨天本報所載的三十四條大漢共三十六人，分成三行排列在法院的走廊上，由法官麥啟諾帶同書記和黃承山等人，分別辨認。被認出的兇手就由書記紀錄。黃承山的妻子張英琴下午認兇時遲到，法院以她「阻礙辦公時間」判罰款五十元。認兇至下午四時始認完。

在法院的走廊上，三十六個蔣幫匪犯，除蕭景兆、羅培兩人仍穿着黑色絨質唐裝衫褲外，其他三十四人都換上了藍色開胸的囚衣，並都剃光頭了。蕭、羅着皮鞋，那三十四人則打赤腳。蕭景兆「肥頭帖耳」，露牙露齒。他原是中山人，但卻對法官說稱順德人，三十六歲，羅培供認三十七歲，澳門人。

據說三月五日在「火併」中受傷的黃成、吳紀文等在認兇時，曾指證說：他們親眼看見蕭明（又名單眼廣）持手槍射擊；還另外認出了幾個開槍射擊的兇犯。

二十八日法院開庭時呈堂的兇器，計有左輪五支，駁殼一支，子彈八十餘粒，劍仔五把，尖刀八把，柴刀一柄，三角銼兩把，單車鍊八條，斷鋸一柄，斧頭一把，鐵鍊一柄，竹損七條。至於廿六日持槍進入法庭被搜出後遭拘捕的兩男子，一名黃廷新（即黃新），一名趙金鈴（即趙金鈴）。據說將交由軍事法庭審理。

這三十六個蔣幫匪犯，二十八日下午全部被押回紅毛山監獄。據說那三十四條「馬仔」於三月五日鬧事被捕時，接近警方的人透露說：那些傢伙在警局偵訊口供落案時，都非常「牙擦」。他們說：「我地係奉命辦好之嘛。」問他們「奉誰命的」，他們說：「上頭嘅命！」再追問，他們有的就說：「台灣！」「神氣」還是十足。但這次在法院中，他們見到他們的頂頭上司蕭景兆、羅培都要入獄時，他們也被剃光頭，穿上囚衣，所以二十八日於認兇完了把他們押回監獄時，那三十四個傢伙都垂頭喪氣，「冇晒表情」。

澳門的報紙從二十八日起，已有一兩家刊載這條蔣幫煽動港澳的消息了。蔣黨港澳支部一開始就想封鎖這新聞，以威迫利誘的手段對待香港蔣報的駐澳「記者」。但終于到了法庭，蔣黨的「家醜」終傳揚出來了。

進出香港管制條例 廣東人來港不需許可證 國民黨護照此間不通用

【本報訊】每天有不少人到香港來，也有不少人離開香港到別處去。管理這些來來去去的人的機關，就是香港政府勞務處的移民局。這官所根據的法律，主要的就是「移民管制條例」。

這個條例的規定是很複雜的，不是普通人所能一下子就搞清楚的。香港政府工商處出版的英文「香港便覽」特將這些規則簡單的敘述了出來，使來往香港的人對這裏的移民規則，可以有一個概念。

首先說到船舶。每一艘開進香港的船舶，在未經移民局檢驗以前，在日間必須掛出HN的訊號旗，即一面紅白兩色的旗，和兩面藍白方塊的旗掛在一起；如果是在晚上，則改懸白紅白紅的燈號。在這種旗號或燈號高懸在船上的時候，任何人均不准行近這艘船舶三十碼以內；在船上的任何人，也不准離開這艘船舶。

英國籍華人 入境要護照

其次要說到護照了。凡是英國人，或是英籍華人，只要持有有效的英國護照，在護照上簽准進入香港，就可以進入香港。不過在踏進香港的時候，仍要將護照交與移民局官員簽字。

從中國大陸進入香港的廣東籍的中國人，不需香港移民局的許可證，但必須持有中國人民政府發給的來回通行證。國民黨政權所簽發的護照，已不再被香港政府視為有效。不是中國血統的中國籍人，必須要持有有效的旅行證件，及進入香港的入口許可證或經過香港的過境許可證，才能在香港上岸。

美籍華人 需要簽證

中國血統的外國人，譬如像持有美國護照的中國人等，入境的辦法與其他外國人（即中國人、英國人以外的人）相同。他們必須要持有其所隸國家所頒發的護照或旅行文件，以及香港以外地區英國主管機關所發給的香港入境證，才能在香港上岸。至於無國籍的人，則應由該人通常所居住地方的政府發給旅行證件，並由香港以外地區英國主管機關發給香港入境證，才能來到香港。

關於搭船經過香港的旅客，如果這艘船是從外埠開來香港，逗留幾天之後，又原船開往別處的話，這些過境的旅客，在他所搭船隻逗留香港期間，可以登岸觀光一番，但香港移民局仍具有權力可以不許他們登岸。甚至持有香港過境許可證的過境旅客，移民局也有權可以拒絕他在船隻留港期間登岸。

除中國人和英國人以外的乘搭飛機過境搭客，如果買的是直達另一目的地的客票，而且持有該目的地政府所發的入境證，可以不需有許可文件，可以不需香港過境護照，在香港逗留至多四十八小時。

有了入境證 不一定保險

同時該規定（「移民管制條例」）：香港移民局對於是否准許旅客入境，具有權宜決定之權，所以旅客即使持有香港的入境證，移民局如果認為有理由時，仍可拒絕其入境。以上所說的都是關於進入香港的手續。至於離開香港卻簡單了，既不需要檢查護照，也無出口許可證的規定。不過如果是已經向香港政府登記了的外國人，在離境時仍須向登記處申報離境。

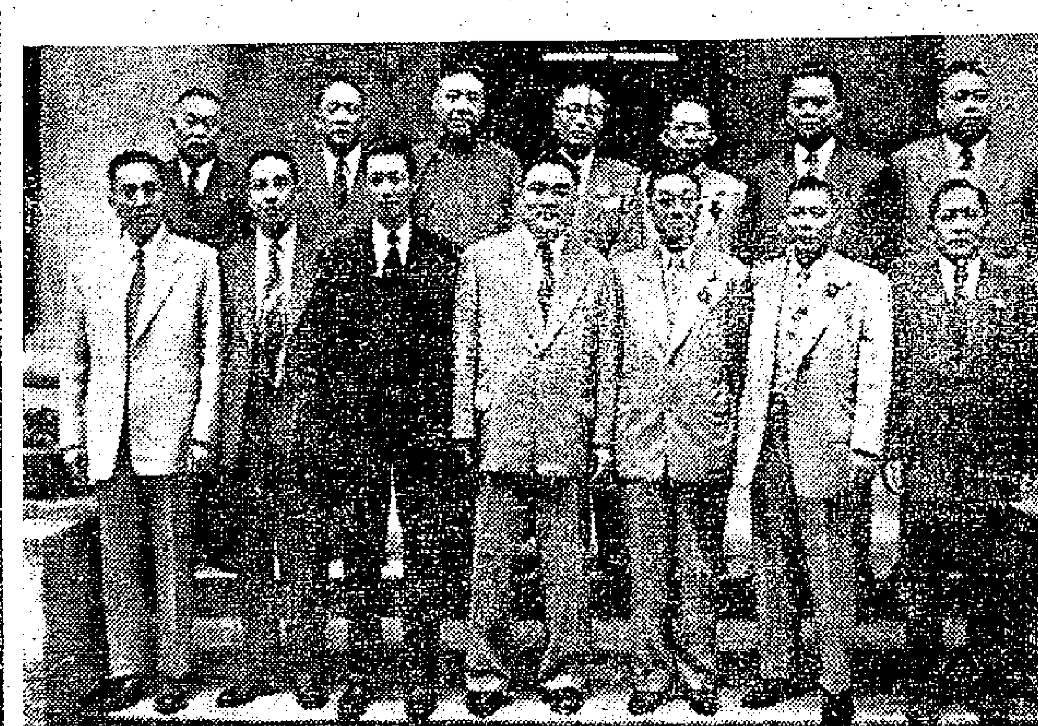

東華三院新總理

東華三院本屆新總理合影。前排由右至左第三人起：胡兆熾（首總理）、馮漢柱（主席）、龍炳棠（首總理）。（本報攝）

印度駐港專員 現已開始辦公 辦事處設思豪酒店內

【本報訊】首任印度駐港專員斐尼於上週抵港後，昨天發出正式通告，宣佈印度駐港專員辦事處已於三月二十三日開始辦公，辦事處暫設遮打道思豪酒店五十五號房。

按印度政府在港，本無任何官方機構之設，在斐尼抵港之前，是由印度政府駐新加坡代表兼管香港方面事務的。

馮漢柱任三院主席 四月一日拜神農皇

本月底前任交代銀兩契據 下月二日新總理首次開會

【本報訊】東華三院主席及首總理昨天上午產生，新總理並抽簽決定排名先後。本屆新任總理共得十五名，除去其中有三個是「外人」外，新總理數目恰巧是「一打」之數。卸任總理已定期本月三十一日下午二時半交代三院銀兩契據，新任總理定四月一日上午在東華醫院大堂拜神農皇像就職，二日巡視東華東院、廣華醫院及東華醫院，二日下午五時召開新總理首次會議。

昨天上午十一時，東華三院新總理舉行互選，由舊任主席李應生主持，到會有新舊任總理二十餘人。「互選」歷時僅半小時，由十五人投票，新任主席馮漢柱、首總理胡兆熾、總理龍炳棠均以十四票當選。三院當事局主席馮漢柱負責三院院務，首總理胡兆熾負責廣華醫院負責人，首總理龍炳棠兼東華東院負責人。跟著用抽簽方式決定名次如下：朱孔嘉、馮錦聰、王雲翔、徐敬直、何耀光、陳子民、黃福康、李兆忠、顏麗波、陳炳烽、黃深明、沈梓揚。抽簽時是不設第五名的，第五的總理因為就任之後生意不佳，所以抽簽時取消了這個號碼，已成了慣例的方式，好幾年了。「選」後，由李應生唱名介紹三院當局新任總理。新總理彬彬有禮地站起來，面露笑容，頻頻點首，席上各人頻頻鼓掌，於是便告禮成。

三院新總理履歷如下：馮漢柱，廣東鶴山人，四十二歲，是利興有限公司董事長，歷任三院總理及首總理，本屆主席；胡兆熾，廣東順德人，歷任萬國寶通銀行高級職員二十多年，現任利洋行總經理，本屆首總理，是上屆三院總理；龍炳棠，番禺人，三十八歲，現任恆祥盛、香港嘉業公司及怡豐洋行總經理，番禺商會名譽會長，西區首總理事長，是上屆三院總理，本屆首總理。朱孔嘉，上海人，現任友邦燕梳公司董事長。馮錦聰，南海人，現任致生公司總經理。王雲翔，山東人，現任建隆行有限公司總經理。徐敬直，中山人，與人合辦建築師事務所。何耀光，南海人，福利建築公司總經理。黃福康，惠陽人，現任雲祥公司總經理。顏麗波，潮陽人，永信行總經理。陳子民，番禺人，廣恆興有限公司總經理。李兆忠，新會人，利豐股票經紀。黃深明，番禺人，東興行總經理，保良局上屆總理。陳炳烽，潮陽人，祥有限公司總經理。沈梓揚，汕頭人，裕全銀行有限公司經理。

老鼠咬傷嬰兒 貓毛無濟於事 結果還是送進醫院去

【本報訊】一個月大的男嬰陳錦南，昨天下午六時，在床上被一隻大老鼠咬傷左手。做母親的李靈芳當時不用止血藥救治，却拿了一撮貓毛貼上，可是貓毛並不能治鼠傷，結果只得召救傷車把嬰兒送入醫院救治。她們住大道東三十九號三樓中間房。

畢打街私家車電車相撞

女司機失慎 和電車相撞 畢打街昨有驚險鏡頭

【本報訊】中環紅綠燈色交通指揮站中心地帶，昨天下午五時出現一個驚險鏡頭：一輛私家車被一輛電車撞腰，私家車車門略告損毀，幸撞力不大，未有傷人。可是東西南北四面的交通卻因此阻塞了十分鐘，車輛大排長龍，路人圍觀如堵。這輛電車係行走筲箕灣至上環街市線的，車牌七十六號；那輛私家車是黑特牌小型車，車牌係ＨＫ一五八四號。駕車的人却是個年二十八、九歲的女子，穿蝦肉色旗袍，上罩淺黃色毛外套。據目擊者說：當時電車正由東向西駛去，私家車由畢打街從南向北行駛，電車一到畢打街與德輔道中交界處，不及閃避，因而相撞起來。雙方停車後，交通警察立即上前查勘一番，然後先將私家車駛去，交通才告恢復。

深山大澤藏紙獸 羅公賓漢出風頭

弓箭會今日有射獵比賽 在清水灣道獵獸場舉行

【本報訊】太平山下又有新的玩意兒——「羅賓漢深山射獵」。「羅賓漢」雖可由香港射箭會（又名弓箭會）的會員來扮演，可惜太平山下並無真正的猛獸，於是只好用些厚紙板來做成各種猛獸的樣子，請「羅賓漢」來過癮一番。

據香港射箭會發言人說：這次射獵比賽的地點，在清水灣道剃刀山。「猛獸」共有廿五頭，到時讓那些男的和女的「羅賓漢」去找尋了來射擊。射擊分男、女、小童等三組，每組前兩名有獎品可領。據說：香港射箭會經與九龍巴士公司商妥，特備巴士載客來回。參加者可於今晨九時一刻至九時三刻在清水灣道與窩里士利道交界角處候車，專車將於九時三刻開出，約於下午四時半返市，來回車費共一元。不搭專車者可先乘巴士到九龍城轉搭西貢線第廿一號或廿二號巴士，即能到達清水灣道獵獸場。參加者請自備午餐。

樂善堂贈診所開張 西醫生昂藏六尺高

【本報訊】九龍樂善堂的中西醫贈診所，於昨天下午三時揭幕。該堂名譽顧問馬錦燦勳銜，參加典禮的有該堂主席、總理及來賓約數十人。該堂主席及總理於揭幕前早已雲集診所門前，恭候來賓。但診所門口的「綵」未剪，未能「入內」，來賓們只得被招待入診所樓下的「香廚」「吃茶」。揭幕典禮未開始，首先是上天台拍照。拍照後，揭幕典禮開始了。

在診所「候診室」中舉行的揭幕典禮，由醫務主任馬亦駒、該堂主席顧超文、馬錦燦、陳祖澤等致詞。馬亦駒致詞時說道：「本診室的開幕，是本堂積多一分福利。古代聖賢有話：已欲立而立人，已欲達而達人......惻隱之心，人皆有之......」。散會後來賓參觀診所設備，並參加雞尾酒會。

在西醫診室內的診床，足有三尺多高。很多人都說：「豈不是病人要踏張櫈爬上去？」後來這個「謎」解決了，原來站在一邊的醫生是個六尺有餘的「長人」。中醫室則設在「騎樓」，原因是「只係摸脈，只要有一張櫈一張枱就可以」。

贈診所設在九龍城羅佑村道二十二號二樓，有兩個中醫：羅永福、顧百高，一個西醫劉永生。診病時間：中醫診病由上午八時至中午十二時；西醫診病由下午三時至七時。據說：這診所只是贈診，不包括贈藥。

防癆展覽要延期 諸君想睇行快的

【本報訊】香港防癆會與香港大學病理學院合辦的防癆展覽會，原定昨日結束，因開始展覽以來，前往參觀者，因此主辦當局已決定將展覽期延長九天。今天星期日於正午十二時開放至夜八時為止，下星期一起每日展覽時間仍為上午十時至晚八時，展覽會地點在大道東防癆會會所。

酒業商會昨開大會 廣州樓頭大擦一輪

▲「港九中國酒業商會」昨天下午三時在廣州酒家召開會員大會及舉行第八屆理監事就職典禮。會上經討論後通過會章，並在會務報告中報告該會七年來會務大有發展。據說：七年前只有會員一百五十餘人，現在已發展至四百零四人。在新舊理監事交代後，本屆理事長歐陽江致詞，提及現在的會址太小，希望不久將來能夠將會址擴充。劉芬捐款的時候，希望各會員都能協力解囊。會議至七時多才結束，會後並設聯歡宴。

保良局新舊交接 日期儀式經議定

▲保良局新舊總理於昨天中午十二時舉行見面禮，在座談中決定新總理的就職日期為四月二日上午十時半，地點在該局禮堂。該局新舊任總理交接禮已擬定，程序如下：（一）舊總理準上午十時在大禮堂齊集；（二）新總理準上午十時卅分在議事廳齊集；（三）舊總理十一時引導新總理到大禮堂相會；（四）介紹新總理；（五）該局永遠顧問周埈年監誓；（六）新總理宣誓就職；（七）周埈年致詞；（八）舊主席唐賓南致交代詞；（九）新主席趙聿修致答詞；（十）茶會；（十一）新舊總理拍照後巡視該局。

灣仔福利會要選舉 中區福利會有得擦

▲灣仔街坊福利會定於廿九日下午一時在英京酒家召開第四次會員大會，會上除討論會務外，並開拆選舉第四屆理監事的選票，及由社會局副局長李孑農頒發該會第三屆徵求會員優異成績獎品。

▲中區街坊福利會定於廿九日下午五時卅分在中華總商會禮堂舉行第四屆理監事就職典禮及會員春節聯歡叙餐會。

▲港九絲綢業總工會定四月一日上午八時在荃灣大觀院舉行成立第四週年紀念暨第五屆職員就職典禮。

港外小輪調整時間 由四月一日起

【本報訊】本港夏季時間定四月五日開始，油蔴地小輪公司為適應夏季時間，利便搭客，決定由四月一日起，將港外線小輪開行時間表重新調整。各線小輪開行新時間表如下：

長洲線 香港往長洲（直航輪）：上午六時二十分、十時，下午一時十分、六時十五分。逢星期日及公眾假期加開上午八時五十五分、下午五時二十分兩班。（經坪洲梅窩的迴航輪）：上午九時、十一時，下午一時半、四時半。（由西環開出的直航輪）：上午十一時半，下午五時。逢星期日上午十一時半一班停航。

長洲返香港（直航輪）：上午七時四十五分、十一時十五分，下午四時半、六時四十五分。逢星期日及公眾假期加開上午十時二十分，下午一時四十五分、六時半三班。（經梅窩坪洲的迴航輪）：上午六時四十五分、十一時，下午一時半、四時四十五分。（直航到西環止）：下午三時。這一班船逢星期日停航。此外，還有一班船上午四時由長洲開往香港仔。

梅窩線 香港往梅窩（經坪洲）：上午九時、十一時，下午一時半、四時半。（逢星期日及公眾假期加開直航輪）：上午八時十五分、九時十分，下午三時二十分。梅窩返香港（經坪洲）：上午七時十五分、十一時半，下午二時、五時十五分。（經長洲）：下午五時四十分。（逢星期日及公眾假期加開直航輪）：上午九時半，下午五時。

坪洲線 香港往坪洲：上午九時、十一時，下午一時半、四時半。坪洲返香港：上午七時三十五分、十一時五十分，下午二時二十分、五時三十五分。

大澳線 香港往大澳：下午二時（經汲水門、青山、東涌），下午四時（由西環開經香港仔）。逢星期日加開特別船，上午八時由中環統一碼頭開出。

大澳返香港：上午四時（經香港仔至西環止），上午七時（經東涌、青山、汲水門）。逢星期日加開特別船，由大澳經東涌返香港，下午五時開出。

開設字花檔 三人被判罰

【本報訊】警方前日分別在筲箕灣、紅磡地區破獲三宗字花賭檔，共拘去男女三人，昨解法庭控罪。分別判處：（一）前日下午十二時四十五分，在筲箕灣太祥街十九號樓下搜出字花票六張、鉛水筆一枝，被告男子曾發（三十二歲），判罰款一百元或入獄一月；（二）前日下午十二時五十五分，在筲箕灣馬山村二百號樓下，從被告婦人何芳（五十歲）身上搜出字花票八張，判罰款一百元或入獄一月；（三）前晚十時半在紅磡馬頭圍道二○六B地下搜出字花部一本，被告麥凌（五十二歲），被控兩罪：開設字花檔及藏有字花。結果首罪判罰款二百元或入獄兩月，次罪罰款五十元或入獄兩週。

香港發現陰陽人

香港有個陰陽人 不男不女傷腦筋 尋醫急欲變一變 因為而今想結婚

【本報訊】自從美國大兵克麗絲汀．岳根經過醫術手術由男人變為女人之後，在香港最近發生了一個陰陽人要求醫生使他變成男人或者女人的事情。他能夠變成男人呢？還是女人呢？目前還是一個謎。

這件事情發生在四天前，最初是由東華醫院的留院病人說出來的。因為這個特殊的病人曾經留院兩天，經過醫生的詳細檢驗，所以他要求用醫療手術使變為女人的事就不脛而走，傳播出來。據說：四天前，有兩個穿着唐裝衫褲的男人到東華醫院要見醫生。這兩個人中，求醫的一個名叫張新×，廿二歲，是永樂街××米舖的掌櫃；另一個陪同他去求醫的名叫張潤×，是他的堂兄，住在深水埗桂林街。

據說：當值醫生檢驗的時候，發覺張新×是個男兒身，可是却有女人的胸部。他不是男人，也不是女人，而是具兩男女兩性的陰陽人。他的外表眉清目秀，說話很是溫柔。他是男人，可是沒有「喉核」，却有女人的胸部；他具備男女兩性生殖器官，但排泄時却像男人一樣。他向醫生要求動用醫療手術將他變成女人。據說：他小時候就已經是具備兩性官能，現在已經廿二歲了，因為婚姻問題，使他大傷腦筋。他要娶女人也不成，他要嫁人也不成。自從他知道醫療手術曾將美國大兵變為女人之後，增加了他對醫療的信心，於是由他的堂兄張潤×陪同到醫院檢驗，提出了他廿餘年無法解決的問題，要求接受最新的醫療手術變為女人。

在東華醫院的病房裏，他住了兩天。其他留院的病人都知道他是具備男女兩性的陰陽人。前兩天，他已離院轉入港某大醫院，等候醫生的檢驗和判斷：究竟他可以變為男人，還是女人。

又據××米舖的店伴說：張新×是在該店任職的，但不住在店內。並說他的力氣很大，可以背起一包白米，搬來搬去。

西婦遇扒手 手袋不翼飛

【本報訊】昨天下午二時，一個西籍婦人亞李華施帶三個兒女往漆咸道兒童遊樂園散步，忽然身旁的一個手袋被人偷走了，內有八十元美金及私人文件、眼鏡等。那個婦人住彌敦道新樂酒店五一×號。

少女投海 自殺斃命

【本報訊】一個不知姓名、住址的女子，昨天下午五時十分，在石塘咀招商局碼頭海旁跳海自殺，後經人救起送入醫院救治，終因飲水過多，延至晚上九時不治斃命。死者年約二十歲，身穿黑布衫褲。

斧頭黨失手

數十大漢船上勒索海員 警察馳至六人當堂被捕

【本報訊】自稱斧頭黨的數十條大漢，昨晨九時半，在太古倉碼頭一艘輪船上，向海員認老相識後，勒索二、三百元，並恐嚇船員說：不給則不准上岸。有些船員見勢不佳，即設法逃出，向警方報告，警方隨即派出大批警員登船搜查。那些斧頭黨「人馬」一看見警車開來，便一聲「散水」，企圖溜走。其中六個斧頭黨人走避不及，當堂被捕。

那被捕的六名是：（一）陳張木（廿九歲），住深水埗順寧街木屋；（二）劉康裕（五十一歲），住街道木屋；（三）張頭寶（四十二歲），住白田村木屋。以上三位是北方人。（四）陳榮富（四十六歲），住青山道木屋；（五）華根生（五十四歲），住白田村十×號木屋；（六）莫亞根（五十三歲），住德輔道西三十×號×樓。

清明節掃墓 澳門同胞赴中山掃墓 商會工聯協辦通行證

【本報訊】澳門消息：清明節將屆，為了解決澳門同胞對前赴中山下五區一帶掃墓的問題，澳門中華總商會曾與中山邊防局商洽。據悉：在四月五日、六日兩天，由上午七時至下午五時，澳門同胞前往中山下五區掃墓，可由中華總商會及工聯會協助辦理申領通行證。商會將於二十九日訂定領證的詳細辦法。

今日天氣 中和輕微的東北風，有時陣雨。

東華三院 癸巳年總理台銜

首總理 馮漢柱先生 胡兆熾先生 龍炳棠先生
朱孔嘉先生 馮錦聰先生 王雲翔先生 徐敬直先生 何耀光先生 黃福康先生 顏麗波先生 陳子民先生 李兆忠先生 陳炳烽先生 黃深明先生 沈梓揚先生

定公曆四月一日（星期三）上午十一時舉行交代典禮

一九五三年三月廿九日 東華三院啓

囍 結婚啟事
我倆情投意合，獲得雙方家長同意，謹定於一九五三年三月廿九日在港舉行結婚典禮。特此敬告諸親友
為植標 徐鳳華 鞠躬

囍 結婚啟事
我倆意志相投，並徵得雙方家長同意，謹訂於公元一九五三年三月廿九日（農曆二月十五日），在香港舉行結婚。特此敬告諸親友
黃德 羅椿屏 同啟

囍 結婚啟事
茲承史家瑞、錢靜林兩先生之介紹，謹擇於公曆一九五三年三月廿九日（星期日）為長男振明、次女淑勞在香港華商銀行公會舉行婚禮，敬治喜筵恭請台光
方壽麟 楊炳蓀 同啟

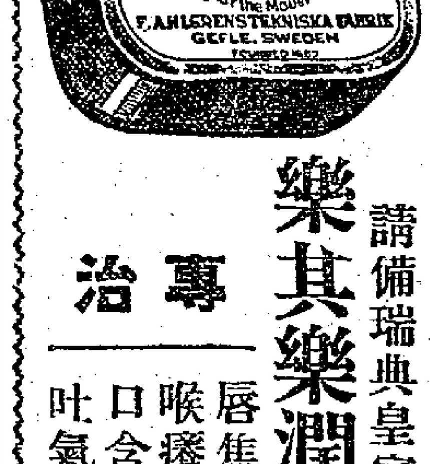

請備瑞典皇室御用 樂其樂潤喉糖
專治 唇焦舌澀 喉癢乾咳 口含一片 吐氣如蘭
總經理：嘉齡大藥房 各大藥行均有代售

待聘 「待聘」

柏油出售 Coal Tar Asphalt

營業

遺失作廢

古紹堯（請玉女）瘋科 診所

上海名醫 丁仲英

上海男婦兒科 朱鶴皋

醫藥

英俄日語

招生

分類廣告 每行拾字 港幣伍毫

經濟版

銷路越來越窄 洋果多跌破成本
雪房存橙蘋果等達三萬箱 販商多已將春節期間所獲利潤吐回

【本報訊】在食家納胃小和外銷無路的情形下，來自美國、日本和澳洲等地的水果市價，現已普遍跌破成本百分之十以上了。

由於這一結果，就使得一般販商都要把在春節期間所賺得的一筆錢「回吐」出來，以應付日常皮費的開支，並在若干程度上彌補因貨價下跌而招致到的損失。

因爲春節過後的洋果銷路銳減，而從前訂下的貨物現在又源源運來，就使得存放在雪房內的貨量，新近又急劇地增加起來了。據販商說：以香港區而言，除了牛奶公司的雪房而外，其他雪房現在都找不到可以儲存水果的空位了。據粗略估計，現存於港九各個雪房內的洋果（包括橙、蘋果、提子和梨子等），已有三萬箱之多。與春節前半個月的存量相比，這一數字已增加了不止一倍。

但是，洋果的存貨大並不等於販商的向外訂貨有了增加，而只能說明在本港和外間各地市場的購買力日益低弱的情形下，洋果的銷量已告一落千丈了。據說，現時港商向美國、日本和澳洲等地訂入的水果，平均就只及去年同一時期的三成。由此可見，促使洋果市價暴跌的主要原因，並不在於商人的訂貨數額大，而只是由於洋果的市場，無論在香港或是在南洋，都已同告縮小了。

近年來，由於當地居民的消費能力不斷減弱，由本港運去的洋果，亦已大告減縮了。前些時，鑑於當地的提子存量疏渴，而美國提子的產季亦已漸成過去，故此間有些越南批發就在市上買入了二、三千箱提子，準備運到當地去發售。但等到貨物快要裝船運出時，越南方面的提子市價，又已急速地下降了。因此，這數千箱提子現在就只好暫時存放在本港的雪房內，而貨主則要平白地增添了一筆倉租的負擔。

據販商們說：到了現在，提子的味道已經在開始起變化的了，而且也容易腐爛。預料這批提子除非能在短期內運到銷地去，貨主的損失還是要繼續增重的。

港工業製品輸出 棉織品仍佔首位
上月貨值近六百萬元 棉紗靴鞋棉內衣亦大宗

【本報訊】在二月份本港對外輸出貨值二億二千多萬元的總額中，本港工業製品佔三千三百五十萬元，即佔總額百分之十四點七。但是，同月在「帝國特惠稅證」及「來源證」制度下輸出的工業製品，卻已較前減少二十一萬元了。

二月份在「出口商品」名目下輸出的香港工業製品，主要有棉紡品五百九十萬元，棉紗五百六十萬元，靴鞋四百三十萬元，棉內衣三百九十萬元，襯衫二百九十萬元，電筒二百萬元，搪瓷器皿一百六十萬元和鐵砂一百一十萬元。

上月份在「帝國特惠稅證」及「來源證」制度下輸出增加的工業製品，主要有膠鞋增七十二萬元，水馬蹄增六十二萬元，鹹魚及魚乾增三十三萬元，罐頭食品增二十六萬元，輸出銳減的則有：棉紗減四十四萬元，針織品減三十六萬元，襯衫和外衣減六十三萬元，棉布減十二萬元。

在發表上項數字的同時，港府工商處的二月份貿易報告書指出：與一月份相比，二月份由該處發出的貨物進口證和出口證，都齊告減少了。計前者由八千五百一十一份減至七千九百二十六份，後者則由一萬二千零七十份減至一萬零四百五十六份。

發給合格販賣商和工廠使用的「主要物品供應證」，亦由一月份的一千八百一十九份減至一千六百九十一份。其中以訂購英國貨的佔最多，跟着來的是日本、美國和西德。

貿易諮詢委員會 討論販賣管制 建議管制不銹鋼片

報告書說：在二月份內，貿易諮詢委員會曾召開過一次會議，討論外來棉紗和香煙錫紙的出口問題；由「戰略物資」名單上撤除若干物品項目；考慮日貨輸港問題。此外，並建議將不銹鋼片、銅線及容量在十公斤以上的坩鍋列入販賣管制名單內。

工商處發信卅封 請美放前扣貨物

談到簽發證件給香港加工貨品輸往美國的問題，報告書說：上月份港府工商處曾發出三十封信件，請求美國放行現正被扣押和「凍結」着的香港貨品。在二月份發出的一百六十四份「綜合來源證」中，有大部份是發給鹹魚、罐頭魚、水馬蹄和傢私等出口加工製品使用的。至於被拒絕接受的「綜合來源證」申請書，則共有十五份之多。

上月份被工商處派員視察的工廠，竟達三百三十二家之多，（按：一月份只爲四十四家）這是一年多來最高的一個紀錄，其中有三十七家係有關簽發普通來源證的，剩下來的則是「例行視察」和有關簽發「綜合來源證」的。

開門七件事
主要物品零售價（單位港幣元）
三月二十八日（以中央市場價爲準）

品名	單位	零售價	品名	單位	零售價
鮮牛肉	一斤	六．〇〇	菠菜	一斤	〇．四〇
豬肉	一斤	三．四〇	蕃茄	一斤	〇．四〇
中鷄	一斤	三．五〇	青瓜	一斤	〇．五〇
鴨	一斤	二．八〇	芥蘭	一斤	〇．四〇
鵝	一斤	二．四〇	菜心	一斤	〇．三〇
中蝦	一斤	三．二〇	馬鈴薯	一斤	〇．四〇
紅衫	一斤	一．三〇	白糖	一斤	〇．七〇
鹹魚	一斤	一．四〇	花生油	一斤	一．八〇
鯇魚	一斤	一．五〇	油粘米	一斤	〇．九五
鷄蛋	十隻	一．一〇	麵粉	一斤	〇．八〇
鴨蛋	十隻	一．四〇	乾魷片	每擔	九〇．〇〇

說明：中蝦、鴨蛋、青瓜跌二毫，鯇魚、芥蘭跌二毫，菜心跌五仙，紅衫漲一毫。

首季外匯已用完 印尼停發外匯
第二季批發日期仍未定

【本報訊】印尼又暫時停止發出進口外匯。因爲今年第一季的進口外匯額已發完了，第二季的進口外匯額還未開始發出。惟目前印尼訂單仍續有寄來。

據印尼莊人士說：印尼政府在一月廿三日恢復發出今年第一季進口外匯後，至最近又告暫時停止了，這是根據昨天收到的印尼聯號於廿三日寄發的航信報道。據說印尼政府於停止接受紗布進口證申請書之後，跟着不久連雜貨進口證申請書亦停接受，並進口外匯亦告暫停發出。進口外匯爲什麼又要暫停發出呢？據爪哇銀行總裁在當地的報紙上解釋，是因爲今年預定在第一季發出的外匯數額已經發完了，而預定在第二季發出的價值二十億印尼盾進口外匯還未到開始發放的時候，至於何時開始發放，則未見提及。

印尼莊人士又說：目前仍續有接到印尼方面寄來的訂單，而寄來的訂單也有信用證收到，這可能是印尼入口商手上仍存有一些前已批准的進口外匯。

近日輸往印尼市場的貨物數量仍保持半月前的水準，去貨仍以棉紗、布疋、電池等貨居大宗。

印尼進口外匯 今年七十億盾

【印尼二十四日航信】此間商人據自有關方面消息：一九五三年度準備用作輸入的外匯不過七十億盾，只等於一九五二年度的六成。（按一九五二年共撥出一百廿億盾進口外匯，今年七十億盾中有廿億盾是用來償付一九五一年與一九五二年輸入的貨款。）

波蘭商業代表到印尼談貿易

【印尼二十日航信】印尼與波蘭之間直接通商已開始進行談判了。由波蘭國外貿易司長率領的波蘭商業代表團，最近已經到了印尼。印尼與波蘭的貿易談判定於今天上午在爪哇銀行開始舉行。

波蘭國外貿易司長尤基維克斯昨日對印尼記者發表談話說：在第二次大戰以前，波蘭與印尼並無直接的貿易關係，波蘭通過荷蘭購買印尼出產的樹膠、咖啡、茶葉、香料等。現在波蘭與蘇聯若干國家經常發生貿易關係。自與中華人民共和國訂立商業協定以來，波蘭與中國的貿易也已有顯著的進步。此外波蘭政府尚與印度、巴基斯坦、伊朗及土耳其等國訂有商業協定，交換物產。此外波蘭也與敍利亞、伊拉克、外約旦、黎巴嫩及沙地阿拉伯的商人來往。

目前波蘭通過歐洲若干國家購買東南亞出產的原料。與東南亞各國訂立貿易協定後，波蘭即可與東南亞各國作有利於雙方的直接貿易。波蘭能夠輸往東南亞的物資計有：紡織品、農業機器、若干種機器、製木材的機器、用輪裝的各種工具、鐵管、水的測量器具、化學品、染料、士敏土、煤炭、玻璃、紙料、陶瓷、眼鏡用具、顯微鏡等。波蘭需自印尼輸入的有各種原料，工業原料及消費品。

一九五二年波蘭對外的貿易數字，比之一九三八年多出百分之二百一十。波蘭與蘇聯及各人民民主國家的貿易，是基於友誼及互利，數字多於戰前的五倍。

商場人心看好 出口土產市堅穩
上週植物油蛋粉油籽買盤多 食用油類後市漲風仍將持續

【本報訊】上週出口土產在交投數量上雖然不算多，但市場人心恰好，表現在成交價格上就顯得特別堅穩了。

這種看好心理的形成是多方面的。外來買盤的增多和來途貨疏兩點，都是有力的刺激因素。西歐客商採購植物油、蛋粉、油籽之類的買貨頗繁，日本客購買油籽、豆仁、松香幾種貨品的加緊，正顯示當前土產這個沉寂局面快將打破了，有些買盤的洽議現在已達到了成熟階段。

從植物油方面看，食用油類的漲風還是持續着的。最近歐洲方面報價又再提升，花生油每噸C.&F.價急升至一百五十二鎊，棉籽、菜豆油亦上升一磅到兩磅。據油商分析：大陸方面由於本身需要增多，在前一個時期大量將食用油賣出後，存底已感減薄，外銷遂告減少。世界市場食用油的另一主要供應者——印度，今年花生普遍失收，生油輸出量亦大爲減縮，供少求多，歐洲油價遂節節報漲了。

豆類榮辱互見

週末豆類市勢卻是榮辱各殊的，青豆、紅豆均從淡慢的局面下振作起來，綠豆、烏豆，印度、星洲客支持乏力，週來仍無甚進展。

自從前週傳出「日本將於四月一日恢復批發入口證」的消息後，日本線商行和本地搭家即紛紛乘低吸購青豆，依據他們觀察，大市有下列幾點利好因素：（一）姑無論日本當局是否眞正在四月一號恢復大量批證，但鑑於他們本身的實際需要，短期內必將在港買貨的，問題只在時間的久暫和購買數量的多寡而已。（二）目前青豆售價低於成本是一種畸形現象，這種形勢必將扭轉，（按最近開封青豆來價仲合要四十四元五毫左右）。（三）來途方面貨底不多，一旦外客扯力加強，市價必然搶起。基於上述原因，儘管日政府批證消息未必屬實，但青豆翻身是在意料中的，批證的消息只是一個導線而已。上開封青豆，週末每擔已進至四十四元，普通貨每擔四十三元左右，一週成交總量達一千噸。

紅豆以南朝鮮、星洲爲主的客商扯吸下，一週內每擔回升二元有奇，天津貨色，週末成價是五十六元，做勢足和青豆媲美。綠豆、烏豆買客不多，價格只能扳穩。

值得注意的是外客來電找貨增加這一點，又顯得油籽、松香在這個時期蠢蠢欲動了。展望下週的土產市場，在交投數量上，將會向前推進一步的。

生豬上市多 大盤價回順

【本報訊】穩定了十多天的豬價，昨日由於來量大增的緣故，大盤價每擔回跌五元。

昨日生豬上市特多，香港、九龍兩地合計二千多頭，就香港方面已有一千多頭，比過去十天來每日平均數百頭增加了不少。由於湛江豬多來，價錢跟着回跌。另方面是銷量轉弱，由於近來天氣逐漸轉暖，一般人對於「肥膩」的豬肉銷量自然大受影響；同時因爲最近鷄蛋抵食，一般市民都喜歡換換口味，這也是影響豬肉銷量減少，價錢回跌的因素。

昨日生豬大盤價：西江貨每擔一百九十元；湛江北海大豬每擔一百九十五元；湖南、東江大豬每擔一百八十五元，都比前日低了五元。零售價每斤仍售三元四毫。

法國鋼鐵貨品 擬向香港輸出

【本報訊】法國駐港商務專員公署消息：新近有十九家法國商行來信此間，擬向本港輸出縫紉車、收音機、草菰、炭紙、打字帶、墨水、鞋鈕皮、鞋面、刺繡、紡織品、手錶及手錶零件、鋼鐵、藥品、白蘭地酒、餐具、毛帽、香檳、單車、香料製品和傢私等物品。如港商有意購買的話，可逕向該署進行接洽。

紅茶交易旺 青豆亦暢銷

【本報訊】週末土產市場中，中級紅茶和紗紙均有買賣，日客屬意的開封青豆，昨天再成三百噸。

本地茶商大量扯入紅茶，中級貨交投異常活躍。會安六堡茶，每擔成二百五十元；湖南紅茶每擔成二百八十元；茶片則成一百三十五元，計茶葉共實成交一百七十件，茶片成交一百件。甲級毛紅茶，昨按一百八十五元，廣寧五級貨按一百七十五元，未有成交。

暢銷印尼的紗紙又有少量做出，泰字和誠字貨成價都是一百二十元，綠字貨略高，它的售價是一百二十五元，綜計三者合共賣出一百五十多件。

青豆市弱價穩，普通的開封貨最高成每擔四十三元六毫；下等貨四十一元五毫，新浦東四十一元五毫，天津每擔四十二元五毫，少量有成；紅豆價續挺進，南朝鮮客昨天再以每擔五十六元的高價率去五十噸。

廠商吸入 紗價微昇

【本報訊】因有本港織布廠商落場扯購原料，昨天棉紗市價略增，價格稍見浮動。港製二十支「雙孖」紗昨成交三百餘包，買家全爲本港織布廠商，據說近日印尼方面有些新訂單寄來，故布廠需購入原料備用。

美元回頭挺起 加息大多頭有利 金市跟着反覆慢昇

【本報訊】週末金融市場，跌風稍息，美元回挺，K金跟進。

美匯開市五九四．二五，收市五九五．七五；最高五九五．七五，最低五九四．二五。

美元開市五九一．一二五，收市五九三．五；最低五九一．一二五，最高五九三．七五。加息二元。交收五萬美元。

金單開市五九二，收市五九三．七五；最高五九四，最低五九二。

美元頭解開出後，一直朝上挺，扭轉週日來的倒風，收市比開市高二．三七五。原因是：加息增大，多頭轉爲有利；廣×、萬×、大戶大批吸入；同時用美鈔化美匯有化算，因此美元升高。

K金開市二七〇．三七五，收市二七〇．五；最高二七一，最低二七〇．二五。去息一毫一仙。場內交收三百四十兩，場外交收五千餘兩。

澳門金開市二八二．五，收市二八二．八七五；最高二八三，最低二八二．三七五。去息三毫五仙。

K金反覆慢進，由於美元回挺的影響；同時去息降低，孟買金價回漲。但由於銷路仍弱，出口金商少購，只中立倉略吸進，因此金價漲幅不大。

日本決定與簽訂商約國家進行易貨

【本報訊】據日商來信說：通商產業省業已決定在下一個外匯預算中，用一千二百萬美元來跟外國以易貨方式進行貿易。

在這一總額，預定跟美元區交易的要佔八百萬美元，英鎊區則佔四百萬美元。

但是，未與日本簽訂商約的國家，將不被列入這個易貨貿易的範圍內。

通商產業省的官員們認爲：根據此項計劃，日本將自烏拉圭輸入皮毛，並自可倫比亞和委內瑞拉輸入咖啡。

人造絲紗出口將增

【法新社東京廿七日電】截至三月二十二日爲止的一週內，已經簽約出口合約的人造絲紗數量，要比前週大有增加，計達七十四萬一千磅——即增加了三十四萬磅。

足度紗的數字由二十八萬四千磅減至十九萬二千磅，但足度纖維卻增至八十二萬四千磅，即比前週多了四十七萬九千磅。

香港經濟一週

一九五三年的第一季就快要過去了。這一季的香港對外貿易是怎樣的呢？大家都在問；而工商界朋友則更是急切地要知道一下的。

儘管三月份還未完結，第一季的對外貿易數字也還未全部發表出來，但一、二月份的對外貿易數字卻已發表了。至此，我們就有可能把今年首兩個月的貿易數字綜合起來，加以分析，從而得出個今年首季香港對外貿易的概括輪廓來。

減退中的貿易與貨運

·本報記者·

一季之內減二成

據統計，二月份香港的對外貿易總額，共達五億五千三百九十萬元，計比一月份的六億四千零十萬元減少了八千六百一十萬元；比起去年十二月份的六億八千萬元來，則更減少了一億二千七百萬元。

這即是說：從去年十二月份起至今年二月底止，香港的對外貿易數值，前後已減少了百分之十九點六——即減近二成了。

進出均少入超仍大

這一減退是包括着進口和出口這兩方面的。進口方面，由去年十二月份的三億八千七百萬元減至今年二月份的三億二千五百八十萬元——即減百分之十六點三；出口就減得更多了，計由去年十二月份的二億九千三百萬元減至二月份的二億二千八百一十萬元——即減百分之二十三點八。

這就說明着什麼呢？一句話，它說明在「禁運」與「管制」仍在嚴格執行的情況下，貨物進口固難，而出口則尤其不易。因此，比起進口的減退額來，出口就不能不減得更多。也因此，儘管進出口貨物都在減少，但入超數字卻依然龐大。在去年十二月份，入超額還只是九千四百萬元，今年一月份則已激增至一億一千五百萬元，而二月份也停留在九千七百萬元這一個高水平上。

增減之中見利害

必須指出：輸出減少的貨物，主要是那些被列入「禁運」和「管制」範圍的；至於進出口不受管制的物品，則都是輸出增加，或是大致能保持在一定水平的。

舉例來說，以今年二月份與去年各月的平均輸出數字相比，樹膠已由九千六百元減至六千三百元；包括各種工業原料在內的化合物，已由一千一百五十萬元減至三百一十八萬元；甚金屬也由三百一十二萬元減至二百四十萬元；電動機器由一百五十四萬元減至一百零六萬元。至於不受管制的西藥，其輸出數值則由去年每月的一千六百五十萬元激增至今年二月的三千二百四十萬元；田料也由區區的二十四萬元升至一千五百三十萬元。染料也沒有例外，計由七百三十一萬元增至一千二百零七萬元。從上述數字的比對中看來，「禁運」之害與不「禁運」之利，也就昭然若揭，再明顯不過的了。

從數字看出口市場

誰是本港出口貨物的大買家呢？誰都知道是中國大陸。據統計，與去年各月的平均數相比，今年二月份中國大陸向香港購貨的數值，已增加了百分之七十五。還有，今年二月份輸往中國大陸的貨物，有百分之三十八是西藥，計值二千九百一十二萬元，這一數字要比去年的平均數增加百分之一百三十一。同月運往中國大陸的田料，也有一千四百七十六萬元（佔輸出總額百分之十九），即比去年各月的平均輸出數字增加了百分之八十八。還有手錶，也激增至二百五十九萬元，即比去年每月的輸出數字平均增了百分之一百三十八。

九龍倉盈利減降

也是在前天，九龍倉有限公司發表了它在一九五二年內的營業報告。這份報告告訴人們：因爲來往貨物的大告減少，去年九龍倉所賺得的利潤，亦已較前急激下降了。減了多少呢？這份報告書說：去年的盈利額是一百三十七萬一千七百一十八元，即比前年減少近百分之二十五。而由於盈利減少，去年九龍倉的支出數字（詳細的支出項目未見說明）也就跟着減縮了百分之二十三。

值得注意的是，從去年四月一日起，九龍倉當局就已經把貨物貯倉費提高了一成了；而倉租提高之後，收入卻反而較前減少，這就不能不使人想到：除了貨物來往大減之外，就不可能有別的解釋了。

貨運冷落是原因

事實也正是如此。九龍倉的報告書說：「雖然在這一個年度內，我們擁有比一九五一年多近一百艘的船隻，但卸落的貨物卻已減少了不止百分之四十。」這份報告書還說：比起轉口和留在本港交收的貨物來，去年搬進九龍倉的貨物，就減得更厲害了。這即是說：在「禁運」與「管制」的束縛下，除非已預先找到出路，商人已不敢多訂貨物，以免被「凍結」在「公倉」內，和平白增加了一筆倉租負擔。正是這一原因，才使得九龍倉的盈利下降、支出減縮；也正是這一原因，才使得去年的貨倉公司也跟一般進出口行業一樣，陷進不景氣來了。

只見加緊不見放寬

往者已矣，今後又如何呢？九龍倉公司在它的營業報告中，並沒有把這一點指出來。而事實上也恐怕是很難提的呢。因爲：從四月一日起，港府新近公佈的「加強管制航運新措施」，就要付諸實施了。且不說這一新措施對香港經濟的影響將如何，但通過這一「管制令」的施行，人們就至少可以看到：「禁運」和「管制」是在繼續執行，沒有多少放寬的希望的。在這種情況下，出入口行業就不可能有太多的活動餘地，而靠來往貨物通轉和船隻進出頻繁來賺錢的貨倉，自然也就難望有什麼大轉機了。

郵件時間

今日平郵
馬來亞、印尼、澳洲、新西蘭　下午四時半
空郵
澳門　下午二時

明日平郵
中華人民共和國　上午八時半
澳門　上午九時、下午六時
朝鮮　上午九時
空郵
暹羅、巴基斯坦、英國、歐洲　上午十一時
菲島、夏威夷、美國　下午十二時半
菲島、北婆羅洲、越南（東京區）　下午四時半
台灣、美國、加拿大、日本　下午六時

老正興 康樂
正宗滬菜　英皇道四一四號　電話三五二七九　維揚細點
大宴小酌·甜鹹名點·宵夜酒菜·各具勝處
伊文泰宵夜總會　特請低音歌后 羅娜小姐 長駐歌唱
★常備上海時鮮名菜特請超等廚師主理★

影迷必讀　精印七彩
遠東最漂亮最暢銷的電影月刊
長城畫報
第廿五期快將出版　每册八角
歡迎長期訂閱　全年十二期　港澳區特價港幣八元六角
通信定閱可用香港郵票代款十足通用
地址：九龍樂宮大厦二〇一室　電話：五四一三八號

★交通指南★

九龍羅湖線客車

九龍開	到羅湖
上午7時39分	上午8時40分
8時32分	9時35分
10時	11時2分
中午11時20分	中午12時21分
下午12時18分	下午1時19分
2時11分	3時12分
4時12分	5時16分
5時5分	6時7分
6時4分	7時5分
8時8分	9時10分

羅湖開	到九龍
上午6時58分	上午7時57分
7時48分	8時48分
8時16分	9時14分
10時7分	11時8分
11時57分	中午12時59分
下午1時58分	下午2時52分
2時30分（快車）	3時15分
3時27分	4時29分
4時3分	5時22分
5時57分	6時45分
7時50分	8時51分

滬粵通車

註：每星期一、四上海廣州對開

上海開往 直快10	站名	廣州開往 直快9
11.47	上海	18.25
8.07 / 7.49	杭州	22.02 / 17
41 / 8.25	金華	2.22 / 33
29 / 16.27	樟樹	13.38 / .40
35 / 9.18	株州	20.32 / 48
.21 / 6.01	衡陽	23.37 / 5
18 / 22.02	韶關	8.01 / 20
16.30	廣州	8.49

粵漢線

武昌 普客232	武昌 普客236	武昌 普快62	站名	廣州 普快61	南寧 普客23[illegible]	衡陽 普客231
6.49	17.32	10.4	武昌	18.15	21.5	9.05
57 / 0.46	27 / 11.15	39 / 5.27	岳陽	23.16 / 26	3.54 / 4.0	15.05 / 16
38 / 20.24	13 / 7.00	45 / 1.31	長沙	2.50 / 8.04	8.21 / 33	19.21 / 33
47 / 18.37	2 / 5.12	16 / 0.04	株州	4.17 / 30	10.08 / 19	21.16 / 26
16.15	52 / 1.37	21.18 / 20.5	衡陽	7.19 / 39	13.3 / 50	1.04
		33 / 17.23	郴縣	10.58 / 11.08		
		58 / 12.37	韶關	15.50 / 16.08		
		7.00	廣州	21.53		

廣深線

廣州開往 普客238	站名	深圳開往 普客237
18•42	廣州	8•30
53 / 16•49	石龍	10•20 / 30
48 / 15•44	樟木頭	11•24 / 28
14•30	深圳	12•40

港澳線輪船

船名	往澳時間	返港時間	碼頭	電話
利航	每日上午十時	每日凌晨二時	大業	20545
大來	每日下午三時	每日凌晨三時	德記	26719
德星	每日半夜十二時	每日下午二時	大業	20545
廣韶祥	上午十一時半	每日凌晨一時	大興	22091

德星逢週六港開晚七時半，週日澳開下午四時

今日入口船隻

船名	西名	開來埠名	日期	公司
德基堡	Tegelberg	南美星洲	29日	渣華
美興	Mui Heng	曼谷	29日	振盛行
巴林高打	Palamcotta	日本	29日	鐵行
太平洋運輸	Pacific Transport	美國帆城	29日	渣甸

入口船期預告

船名	西名	開來埠名	日期	公司
盛京	Shengking	基隆	30日	太古
星嘉坡	Singapore	星洲歐洲	30日	鐵行
莎丹拿	Sirdhana	日本	30日	鐵行
勿地打馬士基	Mathilde Maersk	波斯灣印度	30日	捷成
洛美登	Laomedon	歐洲星洲	31日	太古
顯生	Hin Sang	山打根	31日	渣甸
丹檣巴	Tranquebar	美國	31日	寶隆
美上美	Heinrich Jessen	天津	31日	捷成
美福	Mui Hock	暹羅	31日	振盛行

今日出口船隻

船名	西名	開出埠名	日期	公司
岡山	Kang Shan	曼谷	29日	維記
亞勞士	Aros	帆城澳洲	29日	天祥
亞瑟總統	Pres. Arthur	帆城環球	29日	總統
安地洛卡斯	Antilocus	星洲歐洲	29日	太古

出口船期預告

船名	西名	開出埠名	日期	公司
忌連尼恩	Glenearn	日本	30日	渣甸
加素華利	Castleville	美國	30日	銀行
富發	Philip-Q	釜山	30日	亞商
德和	Teh Hu	釜山	30日	維記
集通	Earnest S	金邊	30日	華商
美興	Mui Heng	曼谷	31日	振盛行
德基堡	Tegelberg	日本	31日	渣華
星嘉坡	Singapore	日本	31日	鐵行

體育

愉園足球聯賽 傑志出戰空軍
海軍在銅鑼灣遇南華 陸軍在掃桿埔碰警察

【本報訊】甲組足球聯賽，今天續有三場舉行，香港會場空軍對傑志；海軍球場海軍對南華；掃桿埔場陸軍對警察；三場比賽中，空軍對傑志一場最爲重要，警察對陸軍的一場則較有刺激，南華對海軍，一是聯賽中積分最高的一隊，一是成績較差的，強弱分明，南華可穩勝。

傑志目前與東方並列第二位，以後如能繼續勝下去，對爭奪聯賽錦標的希望仍未斷絕。以傑志的實力去跟空軍相較，傑志是較勝一籌的，今天對着這一場比賽，是不能輕易放過的，照理，傑志贏面較高；空軍是一個守强於攻的球隊，在最近幾場比賽中，雖打得不錯，但結果仍是吃了敗仗，這就是它的前鋒不能振作的原因。根據兩隊過去的演出，如果兩隊在正常下演出，空軍可能重蹈覆轍，敗在傑志的腳下。

海軍對南華之戰，南華征暹歸來，球員經過了多天來的休息，體力似可復元。海軍在聯賽中，從未打過一場勝仗，實力薄弱，決非南華對手。

陸軍對警察，單從實力去估計，這場比賽的勝負，陸軍有取勝的把握，不過，陸、警兩隊同有一個缺點，那是遇强愈强，遇弱愈弱；在最近的比賽中，兩隊出場的陣容都常不同。這場比賽很可能打成和局的。

傑志
張
李炳南　雷樹
謝錦洪　陸達熙
劉偉民　郭有　李洪祺　鄧文治　梁榮光

空軍
嘉
資　卓文　文
勒　摩　奇士
戴雄斯地耶路

警察
沈　啓榮　梁榮
偉哥　輝
潘　曾錫　啓康　鴻
譚頌鑾　廣志士　鄧瑞賢　龐麟　邱振雄

陸軍
成　般　路士
尼頓　路
巴　史　提芬
阿當士　路
李利脫　奇維士　廖士　郎倫　阿士殷

南華
鮑景賢
趙楚永　劉儀
劉志炳　高保強　唐相
李光榮　李育德　郭英樂　姚卓然　莫振華

海軍
執
史彬沙　杜比　歷遜
佐晉齡　燕尼花　莃哥利
哥力根　保路士　赫治臣　哥士玲　麥高

昨日一場劇戰 東方力挫巴士
成績四比二演出夠精采

【本報訊】昨天在南場足球聯賽在愉園舉行，比賽結果：乙組巴士與東方戰成〇比〇和局；甲組東方勝巴士四比二。

甲組之戰，巴士除吳祺祥外，其他各將都有水準的演出。吳祺祥昨天演出確實不好，所負的球，他要負相當責任；守門衞佛俊身手不錯，但經驗還差。巴士昨戰中，初時的陣容是馮坤勝踢右輔的，攻勢較弱，後來馮坤勝退回前衞線，譚煥章踢左翼，李大輝任右輔，鋒線才告活躍，前鋒平苦來的球，後衞却輕易失掉。演出最好的是李大輝、李小輝、鄧森、司徒文與譚振輝，其他的人也算盡力。

東方以陳家諱踢中鋒，李炳照任後衞，分配得頗好，李炳照搶救過許多危球；陳輝洪、羅國泰兩人亦有好的演出。

開賽時，三分鐘，司徒堯在廿五碼處犯手球，陳家諱主射，衞佛俊站得位置偏右，撲救不及，站在旁邊的譚振輝一腳將球開出，落在侯澄滔腳下，順腳入網；十五分鐘後，巴士先失一球；十五分鐘後，巴士調整陣容，馮坤勝任左前衞，譚煥章任左翼，李大輝任右輔，前鋒大告活躍，攻勢加強，廿一分鐘，司徒文在底線吊球近門，衞門李大輝、余耀德接球不牢，脫手落地，李春發輕挑入網，成各一平手；廿二分鐘，東方前鋒攻到巴士門前，侯澄滔近門搶射，衞佛俊着準來球作勢撲救，不料被吳祺祥腳一擋，球改變了方向，向右方門角飛入，擺出一記烏龍。東方遂以二比一勝上半場。

休息後再戰，雙方互有攻守，六分鐘，李小輝得球經過中線，從人叢中妙傳李大輝，勁射入網，觀衆叫好，清脆玲瓏，博得平手；此時巴士士氣旺盛，展開猛烈攻勢，十五分鐘，陳家諱在無人料防下射入一球，成三比二，東方再佔先。廿八分鐘，羅國泰近門勁射，衞佛俊雖已擋着，但因球勢很勁，仍彈入網，四比二，此後，巴士似已無心戀戰，到完場。

東方
余
李炳照　鄧耀德
羅偉權　張金海　陳輝洪
侯澄滔　羅國泰　陳家諱　何燦芬　朱永強

巴士
衞
譚振輝　佛俊
司徒堯
譚煥章　吳祺祥　鄧森
李大輝　司徒文　李春發　馮坤勝　李小輝

今天足球賽程

甲組聯賽
陸軍對警察　掃桿埔場　四時半
空軍對傑志　香港會場　四時半
海軍對南華　海軍球場　四時半

乙組甲聯賽
陸軍對警察　掃桿埔場　三時正
空軍對傑志　香港會場　三時正
海軍對南華　海軍球場　三時正

穗市網球賽介紹

【本報廣州二十八日專訊】解放後，廣州市第一次公開網球選拔比賽，廿六日下午在沙面網球場舉行。這次一九五三年廣州市網球選拔比賽是由中華全國體育總會廣州市分會主辦的，準備通過這次比賽選出男女選手，代表廣州市出席將在武漢舉行的中南區網球比賽。

這項比賽項目分男、女子組單、雙打四項，參加的運動員男子有十五名、女子二名。在十五名男子運動員中，包括了網球名宿李偉才，上海著名選手歐德芳，廣西老將李杲能；更有新進的青年運動員徐天倫、徐天培兄弟等；

這些球員都是在業餘時間進行練球的。他們有各種不同的職業，包括有安聞衞乾廠經理李偉才，歐家全成藥廠經理歐德芳，太平酒店經理伍乃光，進出口商蔡國基，體育工作者朱君達和郭潤根，牙醫生陳豐仲和歐世雄，著名西醫徐日新以及光華醫學院學生徐天倫，師範學院附中徐天培等。在參加這次比賽中，還有一個特別的地方，就是裏面有五十多歲的老將，也有十八歲的青年，有徐日新、徐天倫、徐天培三父子，也有歐德芳和他的太太楊淑賢，伍乃光和他的太太余琴。

這次比賽採用複式淘汰制，第一週比賽的結果，勝方將採用淘汰制，到最後四名時，則採用循環制，目的在給予每個球員能多賽幾場，從中評定各人的技術以便選出代表。同時，負方亦採用淘汰制繼續比賽。

首日戰情

廿六日第一天比賽的是男子單打；同時在兩個標準的場地上進行了六場比賽，各場比賽中，以歐德芳對朱君達的一場最爲精采，歐德芳年青力壯，氣力充沛，只是經驗比較少，被朱君達這位老將以六比三、六比四直落二盤取勝；但整個比賽始終在緊張中進行。其他各場，李偉才這位解放前曾幾次代表廣州市出席全國運動會和參加到遠東運動會的網球前宿，仍然寶刀未老，演出精采，正反手長抽給對方很大的威脅，以六比〇、六比一直落二盤取得勝利。各場結果如下：李杲能勝陳錫紳六比二、六比三；何榮聖勝郭潤根六比四、六比二；徐日新勝徐天倫六比四、六比三；朱君達勝歐德芳六比三、六比四；李偉才勝源東球六比〇、六比一；陳豐仲勝徐天培六比一、六比一。

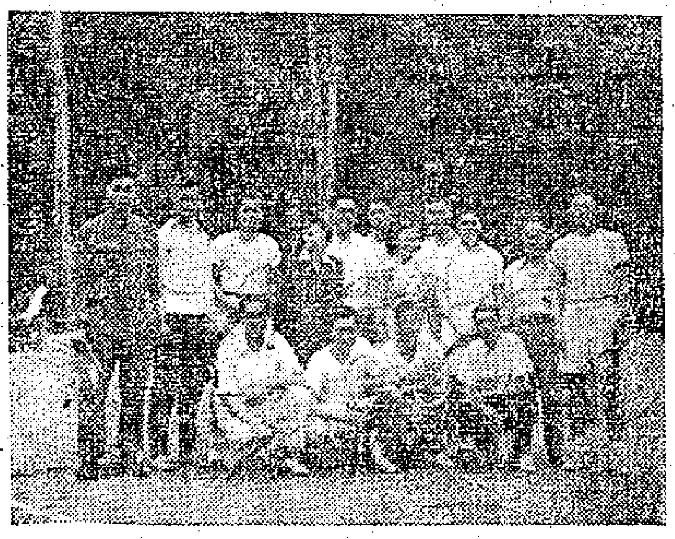

參加一九五三年廣州市網球選拔賽的男女球員合照

世界乒乓單打賽 八人獲複賽決賽權

【路透社布卡萊斯特廿八日電】捷克選手四人、匈牙利選手二人、南斯拉夫選手一人與法國選手一人，將在此間作世界乒乓球男子單打錦標複決賽。

捷選手四名，是多卡爾、安得萊狄斯、斯特萊巴爾與斯蒂派克；匈選手二名是谷克祥與薛度；南選手一名是羅多富；法選手一名是哈關哥索。

斯蒂派克和多卡爾已分別把英選手里斯和李芝打垮。斯蒂派克以廿一比十八、七比廿一、廿一比十八、廿一比十八的比數勝里斯；多卡爾以十八比廿一、廿一比十二、廿三比廿一、十五比廿一、廿一比十一、廿二比廿的比數勝李芝。

羅多富以三比〇勝南選手多里那；薛度以三比〇勝捷選手斯古；羅馬尼亞選手谷克祥以三比一勝法選手斯萊巴；哈關哥索以三比〇勝瑞典選手弗里斯伯；安得萊狄斯以三比〇勝選手萊特爾；安得萊狄斯以三比〇勝匈選手史培錫。

銅鑼灣畔足球賽 中華大勝聖約瑟

【本報訊】昨日銅鑼灣畔的足球聯賽，中華兄弟出戰約瑟甲、乙組，結果乙組中華輸了一比三、甲組贏回六比一。

甲組之戰，毫不覺得精采，約瑟全隊缺乏聯絡，單憑個別的衝殺；中華源源全隊的快速推進，搶盡了中場優勢，全場佔了八成以上的攻勢；上半場約瑟前鋒就只射過四次門，全處在挨打的地位。中華昨戰雖獲得勝仗，但演出未如理想，各員好作盤帶，傳遞很慢，特別是在對方禁區得球時，未能掌握即消逝的機會；這也證明各球員的腳法未夠純熟、老練。

開賽，中華先攻，梁樹、梅苛先後在門前勁射，都告中楯彈出；十七分鐘，黃達泉開出角球，周向祥截得，六碼處勁射入網，一比〇，中華先勝；十九分鐘，約瑟山度士長傳，李治底線吊門，顯達中大宥漏截，被約瑟衞路在後面一腳射入，扳成一比一平手；廿三分鐘，中華蘇守銘傳球給梁樹十二碼處射，中柱彈入，成二比一；卅四分鐘，中華胡劍宗在禁區邊沿吊門，球打中約瑟的加士地路而彈高，譚錦滿凌空一抽入網，三比一中華先飛上半場。下半場開賽後三分鐘，約瑟門將衞出接高球，因湖接而被中華梁樹接得，五碼處挑入網，成四比一；廿五分鐘，約瑟加士地路在己方門前得球，帶出，被周向祥奪得，六碼處挑入，五比一；廿八分鐘，球鬪巧在門前吊，約瑟門將撲落地下，中華將球撥入網，中華遂以六比一贏仗。雙方陣容是：

中華
梁定榮
甄薦中　高禮明
胡劍宗　蘇守銘　張演齊
黃達泉　譚錦滿　梁樹　周向祥　梅苛

約瑟
斯
杜里度　永度　渣
山度士　加士迪　李治
美　杜　西　維　薩
路奧馬　柏利拉

西南區籃排賽會 廿三日圓滿閉幕
球員有漢苗彝滿族人民 比賽了六十七場觀衆十三萬

【新華社貴陽廿七日電】西南區一九五三年籃排球比賽大會從三月十五日到二十三日在貴陽市舉行，參加比賽大會的有西南一級機關及各省的籃球隊和排球隊，有漢、苗、彝、滿各族運動員二百五十七人。

大會共進行了六十七場比賽，觀衆達十三萬人。比賽結果，獲得女子籃球冠軍的是西南一級機關代表隊，獲得男子籃球冠軍、男子排球冠軍及女子排球冠軍的是四川省代表隊。這次大會並選出了出席一九五三年全國體育大會的西南區籃球代表和排球代表。

今日壘球賽 節目平淡

【本報訊】今日壘球聯賽，今天有五場，分在京士柏球場舉行。上午九時半，高級淘汰賽三五砲兵對中華（或佳芬）；十一時，高級甲組大捷對藝人；正午十二時半，女子甲組夜鷹對美女；下午二時半，高級甲組美水兵對中華；女組貓對夜鷹是清手續的比賽；女組五場三勝的決賽，夜鷹已勝了三場，冠軍已取得了。勝負對錦標無關係，料不會有多大爭奪。高級甲組三場亦是强弱的對壘，大捷、虎隊、美水兵可穩勝。

昨晚桌球表演賽 莊士再勝龐劭鏞

【本報訊】全港桌球冠軍咸爾遜、莊士，昨晚六時一刻在修頓球場與龐劭鏞作「比力」對抗，這是莊士在港的最後表演，看客約有三百多，比賽結果，莊士以一千五百一十四度比一千零七十二度領勝，歷時四個鐘頭。

前兩小時，莊士以八百四十八度比四百九十三度領前。初時莊士手風未順，揮桿有誤失，龐劭演出很好，捧不落空，曾有一個時期，龐以四百五十二度比二百四十二度，超出二百一十度之多，但莊士沉着應付，其後一連打了七棒，有三棒超過百度的，一次是一百二十六度；一次是一百三十六度；一次是一百一十九度，反敗爲勝。

後兩小時，龐有很好的演出，曾得過一棒一百一十四度，莊士也得過一棒一百一十二度，平均計算，莊士每棒二一．六度，此段時間比，莊士以六百六十六度比五百七十九度勝。

光華港會瓜分四球 各得一分一團和氣

【本報訊】昨天掃桿埔球場的南場足球聯賽，結果乙組太古勝港會三比〇，甲組光華和港會二比二。

甲組之戰，過程平淡，光華的演出以守衞優於前鋒，嚴士鑫、陸慶祥與金漢煥演出較好，使港會的前鋒不易參入；嘉拿衞刺鋒線的威脅較大，龐焜祥能貫(?)把門，機會給濟錯過，因此港會雖也不大有威，監視岩士東的監視，因此岩士東也未見理想，亦以守衞勝於前鋒，且岩士東身材矮，與他較穩健，助守助攻全力，前鋒以嘉拿最活躍，但射門全無準確。

開賽後五分鐘，光華先迫得角球，陳明哲出給堅吾及時搶得，再轉花留，因爲遠近交亞射，余啟恩接住攔截，十五分鐘，嘉拿給余啟恩解圍，勢欠勁，五分鐘後張仁義迎前阻截，球直進，將他勾倒，被罰自由球，向門去，嘉拿主踢，余啟恩撲救，險與金十八分鐘，陳明哲射入。光華先開紀錄，生港互傳推進，港會門前，臨近光華一分鐘後，岩士東得球半時傳一分鐘，花前得入網，遠射迫花打，半時完一比一平。

休息後再戰，四分鐘，金蘇生截得吉湯開出的球，港會以一比一扳平，港門光遠射八分鐘，二比一，光華嘉拿力向門光攻，直射花，一腳出球，平手，但紀錄，比二再守，有攻，完場遂成二比二打和。

光華
余啟恩
嚴士鑫　張賢新
陸慶祥　金漢煥　張仁義
金蘇生　羅嘉福　李殿祺　關永常　陳明哲

港會
吉
岩士東　花湯倫
他披　史丹治　麥當奴
花留　嘉拿　堅吾　武倫　杜列維

昨日足球賬

甲組
東方　勝　巴士　四比二
光華　和　港會　二比二
中華　勝　約瑟　六比一

乙組甲
太古　勝　港會　三比〇
東方　和　巴士　〇比〇
中華　勝　約瑟　三比一

乙組乙
中巴　和　海揚　四比四
軍醫　勝　獄吏　七比一
電工　勝　西區　三比二
中健　勝　野豹　七比〇
場務　勝　榮灣　二比一

丙組
學堂　勝　靈糧　一比〇
孫馬　勝　民航　四比〇
警司　勝　渣華　五比〇
卡佛　勝　牛奶　三比〇
後消　勝　龍舍　三比二

劍橋獲勝 划船比賽

【美聯社倫敦廿八日電】第九十九屆牛津與劍橋大學划船賽，廿八日在此間舉行。劍橋隊在泰晤士河上作四哩四分之一的競賽時，戰勝牛津。

新居奇遇

宗由

遷進了一所可能被稱爲霸王屋的屋宇之後，方先生心頭放下了一塊石頭。從前他住的地方太狹小了，孩子們呼吸不到新鮮空氣，也没有多餘的地方給他們玩耍，那鴿籠式的房子太擠了，而且不知道隔房那位仁兄是否真的害了肺結核，他死也不肯說，只說肺燥。新選的房子雖然說不上是洋房大廈，然而足够舒旋，鄰居看來多是和藹易處的，從此可以安心了。

自成一國，環境也幽靜，但是希望聽聽太太的意見：「太太，你覺得這房子怎樣？」說這話的時候，分明是躊躇滿志的。

「還不錯。」

太太總是這個樣子，她對什麼都不滿意或者滿意的表情，都不願意太流露，這樣淡淡的說一句，正表示她心裏是高興的。

「好處實在太多了，」方先生欣然說：「對孩子，對你，對我，都有好處，不過……」他想到了一個問題，「太太，到菜市有點跋涉。」

但是方太太說：「不要你說，我已經從隔壁王師奶那兒探到了，這兒附近有一個小菜市，什麼都有，價錢也不貴，因爲全是無牌小販……」

總之，方先生和方太太都覺得這新房子好處太多了，因此非常的興奮。在這種興奮的心情下，加以平時住的房子太小，總不敢招呼朋友到家裏來談談吃飯，現在搬了新房子，巴不得找個日子請客，一來大家好得談談一次，二來也要朋友們看看這房子，稱賀幾聲。

他們選定了星期六下午請客，因爲方先生朋友們雖然久住香港了，但是地理常識非常貧乏，這「麼地道」上，這個「別有洞天」的「喉城」，怎樣去的？或者說：「學那一路？」巴士？或者說：「容易找麼？」結果，方先生畫了一個地圖，用簡單的指導客人，以免摸錯了路。回來又要時刻掛心，生怕朋友們找不到，不要說朋友，自己初次到這兒來還找錯路，也摸了大半天。

「既然畫了地圖，他們一定會找到的。」方太太這樣安慰她的丈夫。

「很難說的。」他剛才問我一句話，我就茫然不知所答了。「門牌幾號？」哼，我才知道自己的房子原來沒有門牌的。」

「對啦，我也忘了，這個房子有什麼對他們說的？」方太太問她的丈夫。方先生正要說些什麼，忽然聽到下面有人高聲叫他：「老方，老方！」

那幾個朋友都說，沒有門牌，眞不容易找，不知道那一家才是，運氣。「對啦，沒有門牌，眞不成啊！比方，人家寄信來就不容易投遞。」方先生就想到這個道理。

於是他到外面去看看，有些房子有門牌的，有些却沒有。找一個鄰居問問，說：「門牌是自家寫上去的，不必驚動什麼人。」「一號吧，這號碼容易記，也沒有人用過的。」方先生就這樣決定他的門牌，而且廣爲宣傳，告訴朋友可以通信了。

一個星期後，方太太對她的丈夫說，門牌出了亂子，有個警察來抓人，幸而她有辦法證明，結果才知道搞錯了房子。「據說這兒一號屋有幾家呢。」

方先生不信，他再到附近走走，哼，他氣壞了，新一號、一號A，老一號，正牌一號，大一號。方先生氣一口氣：「門牌尙且如此，何況那些江湖醫生和做生意的！」

賽昭君傳

思吾著　任逕圖

六七　苦命人喜團骨肉　軟弱漢願學裙釵

未厲思忍泥淤埃，威激之間見性真；一念相知回首并，此時平等又爲親。

聶人傑被吳廷禮介紹的時候，忙要道歉。說道：「剛才相衞撞了你……」回頭我再給你叩頭。」說拖，拖了王夔仙往裏便跑，一面喊：「爸爸！三妹回來了！」他們走進東廂房，一個跛了腳的老人，顫危危扶着牀角站在那裏。王夔仙滿眼熱淚，撲上前跪到膝下喊道：「爸爸，我回來了，你的三女回來了。」

吳廷禮便將如何碰到王夔仙，和王夔仙對他說的萬里尋親經過，對吳八月說了一遍，吳八月道了「啊呀！」一聲，伸手攙住女兒哭起來。王夔仙也抱持着父親痛痛快快地哭。跟在後面的幾個人都感動着，没有人上前去勸止，因爲這是喜極的哭，其中還有人陪着擦眼淚哩。吳廷禮便情不自禁地在洒淚。他回頭看到聶人傑，便通爬到地上叩起頭來。原來他在船中聽王夔仙泣訴十年遭際的時候，並非不注意到聶人傑，耳朶和嘴巴相隔不到三尺，王夔仙的泣訴是那樣斷斷續續，不斷帶着感情硬咽，在那些間隙中他便多多少少同時聽到聶人傑的話的。但是直到這時才有空給聶人傑叩謝，說道：「我這裏也多謝大人哩。」

他不覺又是掇出苗人在這許多年來，把抬轎佬也稱做大人的尊稱，和對抬轎佬也使用的叩頭，當成是對漢人敬禮的方式。聶人傑當他爬下的刹那，也是慌不迭地對爬下來扶持他。聽了「大人」的稱呼，倒呆得不知所答。賽昭君上前，笑淚未乾，把吳廷禮拉起身笑道：「你不要只管把漢人叫大人，你没聽見夔仙說的話麼？對這位朋友，你至多叫他一聲壯士就是了。」

吳廷禮笑着應道：「是，是，我們本來不懂該怎樣叫，義士勿怪！」王夔仙也回身向聶人傑行禮稱謝。聶人傑一面還禮，一面說道：「我不配接受你們多謝，是你的義俠心腸，火烈烈地找到了自己的……」

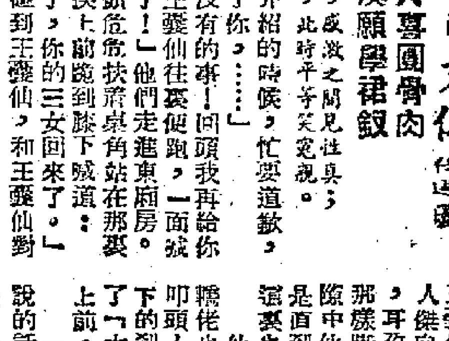

台北二十四小時

林勃

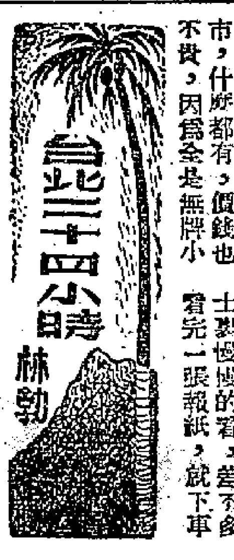

膿包隊伍

MP拿着那張簽字的東西揚長而去！

「孩子，多休息一忽，養好身體，不怕人家誒你！」

「我要走了，」我向MP點點頭，跟喬治說：「你假期滿了麼？」

「我是來找你一路走，」喬治說，「昨晚荒唐了一晚上，喝喝，你能走麼？你的傷？」

「我無所謂，」我苦笑道：「回去算了。」

「最好多住一天，」杏莉淡淡笑道：「身上有傷，還是多住一天醫院，反正不要你花錢。」

我終於跟喬治走了。

我們漫步在寂寞的街道上，雨點紛飛，晨風寒冷，我把雨衣緊緊裹住，打了個噴嚏。

「我們雇車罷？」喬治問道：「坐長途汽車怕你吃不消。」

我點點頭。沒幾分鐘我們鑽進了營業汽車。

「你在想什麼？」喬治在車裏見我不開口，「是不是還在想你的女朋友？」

「胡扯！」我苦笑道：「昨天這個時候，我同巴克萊、愚里從基隆出發，今天這個時候我一個人同你回去，還不過是短短廿四小時的變化。」

「還有更大的變化在後頭，」喬治嘆息道，「我們這一批上岸的同伴，雖見蔣介石那批膿包隊伍，沒有一個不頭痛。巴克萊反戚犯了罪，他們其實都犯了罪。昨天我碰見一個在顧問團服務的老同學，他說：喬治，你記得在美國有一個流行的笑話嗎？就是有一頭獅子偷偷地到我們國防部五角大樓去，每天吃掉一個將官，吃了一個多月，還沒有給人發覺。我說是啊，這是挖苦我們將官之多的笑話，你說這個有什麼意思呢？」

他笑道：「喬治，如果眞有西獅子偷到台灣來，牠每天吃一個將官，吃上幾十年也吃不完！」我問，「這是什麼意思？」「是不是說，台灣的將官太多了？」（八一）

天堂百相畫眞

打女傭（調寄浣溪紗）

愳起番嚟打女傭。姑娘做乜咁狼兇。一巴摑去面珠紅。

搵施殊門氣，情形乍看似爭風。從今誰敢打人工。

背烏作詞　弓刀作圖

天堂遊記

日行

八記一朝發達

且仃倘於趙大波曰：「此來何來？」趙大波曰：「汝尚不明白乎？」且仃曰：「照請柬看來，此乃請人飲壽酒之意。」趙大波曰：「然也，就係做生日。」且仃曰：「做生日不奇，由第三者出名，亦不奇，奇者只在『賀儀盼概致現金』一句說話。」趙大波笑曰：「是又有何奇哉！例如好多人死人，出訃聞都係叫人『孤兒寡婦，身後蕭條，請惠賻金。』寧非一樣乎？」且仃又以爲趙大波太過刻薄，人地生日，當人出訃聞，未免那個。

趙大波又曰：「我畀你睇，並非叫你注意賀儀盼概致現金一語，乃係要你留意下邊那一句：『除開支之外，精數悉充購筆日報基金之用』，你明白未？」且仃曰：「此所謂把戲，人人會變，各有手法不同。你成日話辦報，還未學會，又點可以辦得通也？其爲等住乞米乎？」

且仃廢然。心想辦報而發做生日搵基金，亦屬天堂之怪事。至於「除開支之外」的開支，到底若干？尚未分曉。「賀儀盼概致現金」，何不規定起碼若干？豈非有數打乎？若果賀客有心幫化，每人只封賀儀一元，寧非蝕本。趙大波笑曰：「且仃兄，你想辦報，不如先做生日。」

李娟娟與楊洋芙本來一直未出聲，此時聽見話做生日，連忙問曰：「這個做生日，又收租乎？」且仃笑曰：「做生日與收租兩件事，豈可同日而語？」李娟娟笑曰：「照我地舞場習慣，做生日即係等於收租耳，何以故？因爲你向各人發請柬，大家不能不送禮，不論姊妹也好，逼客也好，一律磅水，好比落雨收柴。收得幾多就係幾多，個個都不能走鷄，似此情形，豈非收租一樣乎？」且仃大笑。

趙大波至是乃取請柬交與李娟娟看過。李娟娟曰：「車，真頭係我地搵老襯做生日一樣。舊年秋天，死鬼席夢思識到那個伯父，就係叫伯父出頭，印好請帖做生日，酒席有人付賬，自己又有禮紙收，家肥屋潤到極！原來報紙亦有此種辦法。哦！有些報紙重歸我地刮龍，原來佢地一樣刮法者也。」且仃曰：「未必個個如此。」李娟娟曰：「如此攪法，可以一年做幾次生日，老趙做完又仔做，然後又話報紙幾週年紀念，則一年起碼可以刮六七次，而基金就冇晒突。」且仃爲之大笑。

趙大波曰：「你睇人做報紙！使乜花錢？要埋十幾萬銀，就未免不值矣。你記得那一班忠貞報記者否？連你之仙裝都要埋？擊不創鉅痛深。」且仃不語。李娟娟曰：「且仃先生，你做報紙都好，我地第二時要登相片之時，大家熟人熟事，錢乎？」李娟娟曰：「當然！冇錢收又點肯登？」且仃乃知蔣幫報紙，大抵收費都可以交乎？「眞有此事乎？登一個相片要收幾多錢？」李娟娟笑曰：「冇話實，亦有乜數計。但地皮條佬介紹客人，總之我地之開支唔使計。」且仃曰：「不畀佢又如何？」李娟娟曰：「當然要畀佢地，不畀佢之時，佢地第二日就在報紙上大肆宣傳，話你做舞女仵客？如果你不畀，又話你陪外國佬，只值若干，甚至又話你成身臭狐，週身梅花點，冇有一件事。」楊洋芙曰：「然。」（五五八）

花邊小說

水哉，水哉

趙天

不知誰人發明了用「水」這一個字代表錢，以至近來日常談話之間，什麼「撲水」，「抽水」、「磅水」、「揼水」、「緊水」、「抽水」……甚至茅根竹「借」水，也大行其道。

我便是一個每月「水」不離口的人，無他，早上一出門便要度水，今天該是從那兒入手呢？像我們以自由職業爲標榜的人，入息以天計算的，今天撈得成功了一宗，挨揭，睡他一千，明天經紀一宗工藥原料，說不成每人分得十元八塊。這樣入息不固定的人是最難得太太歡迎的，老婆又罵我了：「你也該積點水？古語說得好：積穀防飢。」

老實說，誰不想積點水，這世界離擾，開支又大，今天滿發念頭自從出來撈便立下了，可是是水，明天又歎水荒了。八口之家，衣食住行，沒有一件不要水的，從那兒撲，從這兒度，水從這邊流來，那邊流去。

日子捱得並不舒服。一年過了又是一年，天天也在水中打滾，終於我積得一點水了，這是醫生在替我照X光之後告訴我的，他說我的水積在肺裏。（供楽鄰新說話選底見孔雀）

小說天地

半月兒小說

六、手段毒辣

「那麼，你是要硬鬥到底罷？不過，我爲你想，又何必呢？——該你總還認識我的吧。」

「鬥到底又怎麼樣？」

「鬥到底，你還不够。」牛歪嘴把袖一捋，氣洶洶地說，「你到底把雲雲交不交出來？」

瑟英故意冷淡，緘開臉來不理會。把桌子那束紫花拿在手裏搖着，好像說，愛這朵紫花的雲雲，就在她衣袋下，牛歪嘴動不到她分毫。

「好吧，瑟英，你刁；可是，有人不讓你刁的。」牛歪嘴無可奈何地說，「劉經理就告訴我了。」

「劉經理告訴你甚麼？」

「他不告訴我，我怎麼曉得雲雲是給你藏起來了？」

「是他告訴你的？」瑟英心裏一驚，劉經理怎麼會把雲雲的消息，反而告訴向他敲榨的人呢？她心裏懷疑，「你別發詐！劉經理會告訴你？你這只能哄哄小孩。」

「你不信吧。我說明白給你聽，雲雲現在就藏在何四家裏，是不是？」

「啊？你曉得藏在何四家裏？」

「豈只曉得，我已派人去找她出來了。」牛歪嘴哈哈大笑。

「你這狗！」瑟英悻悻然罵着，「好，看你要怎樣？」

瑟英這時是極其憤怒，圓小的嘴吻閉得緊緊的，牙齒不自禁地磨動，像在深切地咀嚼着一種甚麼仇恨。本來一個人的仇恨是有說不住的悲恨焦灼的，而這個東西忽然被撕毀，寄寓在甚麼東西上面的，何況瑟英這個剛强任性而帶着陰鬱癖性的女性呢，更像是一顆心被隻魔手撕碎的痛。洛士在旁看到瑟英這種痛苦的神情，對於牛歪嘴的毒辣也很痛恨，只是曉得事情到此，牛歪嘴是佔了上風了，爲瑟英着想，不必再在這裏受他的欺凌，他便示意瑟英走開，別謀挽救的途徑。

瑟英便站起來，準備走。牛歪嘴却伸出一隻毛茸茸的大手攔住她，不讓她起身。他說：「我們的話還沒有完哩，走甚麼？」

「算你狠，還有甚麼談的？雲雲給你找到了，你可以向劉經理去敲榨呀？」牛歪嘴的嘴角又露出冷笑。

登記華僑房地產權 廈門新訂變通辦法

爲華僑業主解決了困難問題

【廈門通訊】廈門市有一部份房地產是華僑所置有的，有些業主僑居海外，其房地產權登記手續，大多由業主將契證委託在廈門的親友代爲辦理，但有一部分契證，一時無法檢齊，過去廈門市人民政府爲照顧華僑實際困難起見，曾規定凡華僑業主之房地產上手契證無法全部檢齊，可以本手契證或拍照先行辦理登記。據悉，在政府進行業權審查期間，業戶還可以設法檢齊契證，等業權審查確定後，再補繳全宗契證，領取管業權證。

該辦法實行以來，由於海外某些地區交通不便，很多華僑房地產的上手契證及經當地領事館或華僑社團證明的委託書無法及時寄回，影響了政府發給房地產所有權證的處理。最近，廈門市人民政府財政局爲了保障華僑私人產權，照顧華僑業主的實際困難，特擬定一項變通辦法，自一九五三年一月份起開始實行。該辦法規定：凡經依法辦理登記審查通過之房地產權案件，因未能繳驗上手契證及補繳書面委託或共有人之授權書；或因解放前已辦登記，原有印鑑由業主帶往海外，解放後由代理人另刻私章代辦登記等情況，一律准予先行發給所有權證。但爲了保障華僑業主的權益，避免代理人私自盜賣，及照顧國內買業人不致因華僑業主在海外以契證進行典押致生糾紛起見，規定在此種未辦理完全手續所發權證背面，加蓋「本證在補辦××××前不得移轉典押」的戳記，以防止代理人領到權證後擅自移轉與典押等非法行爲，達到切實保護華僑產權的目的。待將來手續辦理清楚後，再在原權證背面加蓋「本證已於×年×月×日補辦××手續」戳記，所有權人即可自由買賣典押。

祖國工人生活幸福 天津僑生親眼看到

一批僑生參觀了灰堆造紙廠 了解工人生活實況大感興奮

【中國新聞社天津通訊】二月十三日下午，在天津市衛生技術學校學習的四十多位華僑學生，參觀了天津市灰堆造紙廠。廠內的所有事物，都深深的吸引了他們；也使他們興奮，慶幸祖國建設事業發展的迅速，也慶幸祖國工人們生活的幸福。

僑生們剛剛進入工廠，就被這所工廠的規模宏大與設備完善吸引住了。它就像一個小村莊，兩千多名工人，七百多所宿舍，設有消費合作社、醫院、工人業餘學校、工人技術學校、工人子弟學校、托兒所、俱樂部（包括舞廳、電影院、圖書館）、理髮館、洗澡堂、牛奶站。

有了這些設備，工人們的生活是非常愉快的。每當男女工人們上工的時候，就把孩子送到了托兒所；當他們緊張地工作過八小時後，又可以到俱樂部去休息，痛快的渡過休息時間；同時，工人們也可以借休息時間，提高他們的文化與技術，特別是他們自郝建秀速成識字法創造以後，一些過去根本不識字的工人，也在很短期間，認識很多字了。給僑生們介紹造紙過程的技術員說，他自己在過去就是一個字不識的人，可是，現在他已經認識二千多字了。

工人們的勞動積極性是異常高漲的，據廠長介紹說：一位勞動模範，他本是一個不識字的普通工人，但是他發揮了高度的創造性，把被國民黨反動派破壞得幾乎成了廢鐵的第一號機器，修理成能使用的機器。另外有一位小組長，因爲提出了合理化的建議，爲國家節省了六十多億元。在人民政府的領導下，在全體工人的努力下，紙的產量是迅速提高了。

本來，這個工廠是在一九三九年由日本人開辦的，日本投降後，就由國民黨反動派接管。可是，國民黨反動派沒有使這個紙廠的產量提高，反而日漸降落了，在人民政府接管時，已幾陷停頓。但現在的產量，不僅恢復了開辦初期的產量，而且大大的超過了。一九五一年的造紙總產量，就超過了日本佔領時期的百分之一百一十八，超過了國民黨反動派統治時期的三倍；到一九五二年，更超過了日本佔領時期的百分之二百一十八，超過國民黨反動派統治時期的七倍。這些數目字的比較，使僑生們認識到新中國的建設事業，是以怎樣驚人的速度發展着。

有一位僑生在參觀後發表感想說：「過去對祖國的各種偉大建設事業及工人的幸福生活，自己有些懷疑，以爲報紙上登載的，只不過是宣傳而已，但今天，自己親眼看到的一切事實，使自己相信了，並且也意識到在祖國將來要實現的是如何的美好幸福。我已下了決心，要把現在的學習任務搞好，以便將來也參加到祖國建設事業中去。」（李運）

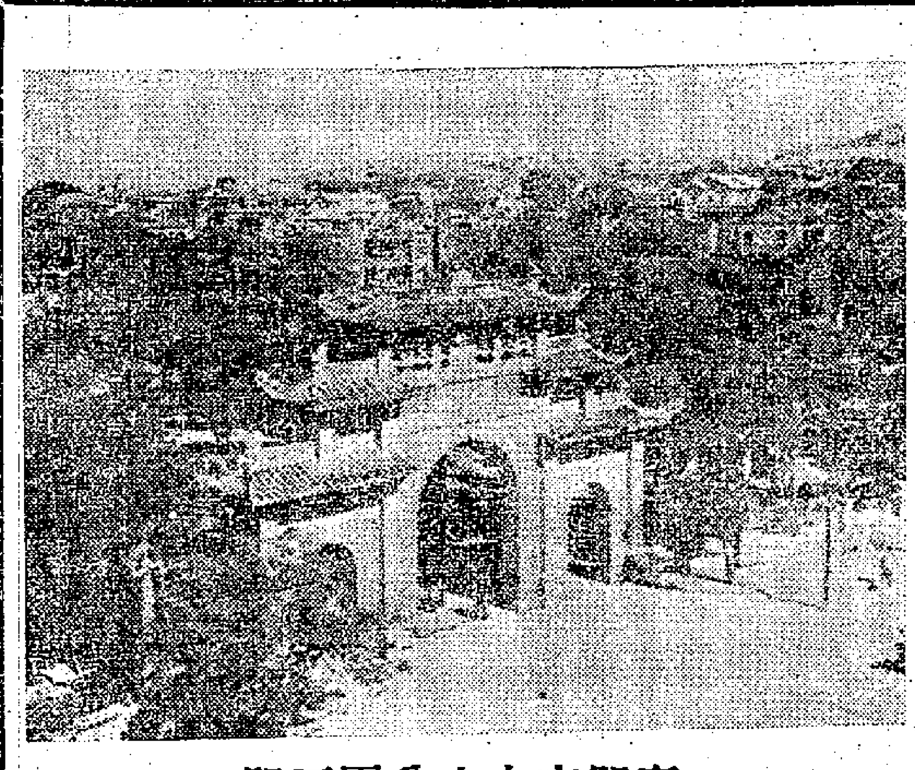

廈門市中山公園正門

各地通訊

華東民間音樂舞蹈 在上海市會演兩天

共有一百六十餘人參加表演

【上海通訊】華東行政委員會文化局爲了提倡民間藝術，推動專業文藝工作者向民間藝術學習，使業餘的藝術活動進一步開展，並評選華東優秀的民間音樂舞蹈節目參加全國民間音樂舞蹈會演，特組成「華東民間音樂舞蹈會演籌備委員會」進行華東民間音樂舞蹈會演的籌備工作，現已定於三月廿三、廿四兩日假滬市「人民大舞台」演出，招待華東與上海文學藝術界觀摩。會演的內容全部爲具有民族風格及地方色彩的流傳在民間、爲人民喜聞樂見的音樂及舞蹈，如民歌、山歌、民間器樂演奏、獅子、花鼓燈等節目，大多是華東各省（市）在過去舉行的民族形式文娛會演或春節文娛活動中選拔出來的；表演者全部人數約一百六十餘人，有職業的、半職業的民間藝人和農民中的音樂舞蹈能手。表演的節目，在音樂方面有浙江的「嵊縣民間樂隊演奏」，福建的「南曲」、「什錦歌」，江蘇的「民歌獨唱」、「田間」、「曲藝工作隊演奏」，安徽的「民歌演唱」等；山東的「笙管演奏」等等；舞蹈方面有福建的「踢球舞」、「茶燈」、「採茶」、「弄獅傘」、「兵器對打」、「大鼓舞」，江蘇宜興縣的「盾牌舞」，安徽宣城縣的「獅子舞」、「花鼓燈」，山東的「秧歌」等等。大會成立了評選委員會負責評選工作，由夏衍擔任主任委員，劉雪葦、賴少其、黃源、賀綠汀、吳強等五人擔任副主任委員，邀請和指聘丁善德、沙梅、沈知白、周小燕、周信芳、胡蓉蓉、夏白、唐榮枚、黃貽鈞、蓋叫天、衛仲樂、譚抒眞等廿九人爲委員。將通過此次會演，使上海文藝界對勞動人民的藝術創造更加重視和深切的體會。

永春縣僑聯召開代表會

李華鼎當選執委會主席

【永春通訊】永春縣歸國華僑聯誼會爲健全會務與擴大僑務工作，於二月八日假該縣人民會堂召開僑屬代表會，會期四天，至十一日圓滿閉幕。會中，代表們聽取了該縣縣長的報告，以及僑務科科長徐鳳儀對僑聯的性質與任務的闡述，福建省僑委會僑聯工作組有關歸僑、僑眷生產的調查報告，以及該會三年來的工作情況與今後工作任務的報告，一致認爲人民政府對華僑是予以關懷照顧的。報告中指出：當前歸僑、僑眷參加生產已較以前增多了。廣大的歸僑、僑眷也都懂得生產的目的主要是爲改善生活。所以今後應進一步的號召歸僑參加祖國大規模經濟建設。

會議第三天討論並通過了該會的章程，並由五十三名會員代表及廿四名特邀代表中產生了新一屆的執行委員三十七名及候補執行委員七名。結果，選出李華鼎爲該會正主席，林東漢、顏振發、姚珠允、鄭德、鄭學修等十一人負責秘書、財務、宣教、福利等工作。通過這次代表會以後，該會的僑務工作，將會獲得更大的成績。

泉州僑辦工廠 營業情況甚佳

南僑化學工業廠每月營業額已達三千五百萬元；南僑營造廠承接了多處建築業務

【泉州通訊】泉州市僑聯會爲響應毛主席「增產節約」的偉大號召，輔導歸僑、僑眷參加祖國各種建設事業，特組織了一個生產輔導委員會。該會成立後，大力引導歸僑、僑眷從事各項生產勞動事業，先後成立總務部、磚瓦廠、化學工業廠、營造廠、貨運汽車公司等，最近，該會正籌備計劃設立電影院和浴室，以發展僑鄉文化、衛生事業。現把南僑化學工業廠及南僑營造廠分別介紹於下：

南僑化學工業廠係去年二月成立，出品「人民墨水」，有藍黑、純藍、鮮紅三色，最近再添製翠綠、紫色二種。包裝分一觔、二觔、十六兩三種。該廠出品以後，甚得羣衆歡迎，暢銷於泉屬一帶地方。每次通過物資交流大會，該廠都開闢了新的銷路，最近已遠銷至[illegible]等地了。現在該廠每月營業額已達三千五百萬左右。隨着文化建設高潮的到來，該廠營業將與日俱增了。

南僑營造廠目前營業非常發達，該廠除爲建築人設計建築圖樣外，並代[illegible]工料費的全部開支。該廠的成立，以服務爲主，營業爲副，所以只要有人來接頭或寫信前往，該廠即派[illegible]前往實地勘察。現該廠已承接了南安僑光中學、惠安民鐘小學、工務、晉江貿易公司等建築工程。最近又爲華僑張祥樹估計建築一所大型工廠。

由於僑鄉經濟文化日向繁榮，僑衆的文化生活亦隨着提高，同時華僑回國觀光者日衆，在泉州中只有一個戲院，[illegible]，就交代該廠設計建築一所。從以上所介紹情況看來，僑鄉正和祖國各地一樣迅速地向前發展着。（王良德）

泉州中國銀行 召集僑鄉服務員 在泉州舉行會議

晉江、南安、惠安、永春等地服務員均表示要更好爲僑胞服務

【泉州通訊】中國銀行泉州支行於二月十九日召開了僑鄉服務員會議。這個會議的目的，是爲了正確貫徹中央人民政府「服務僑胞」、「保護華僑正當權益」的方針。中國銀行在各地都設立了華僑服務部，並在各僑鄉聘用了一些服務員，專爲歸僑、僑眷服務。會議在該行會議室舉行，到會的有晉江、南安、惠安、永春、莆田等縣服務員。會由該行張波副經理報告目前形勢以及服務員的工作任務；繼由該行華僑服務部許張副主任具體的介紹該部的服務員的工作任務：如代辦僑胞、僑眷投資，存儲款項及保管有價證券；代辦僑胞子女升學，代管學雜費；代辦僑眷委託兌換金銀、外幣；協助僑胞申請登記出國及旅行手續；代辦僑胞委託調查國內各種情況；代辦僑胞委託房地產登記管理事宜；協助僑胞解答詢問；辦理僑胞、僑眷貸款；協助僑胞辦理進口貨物的銷售，以及輸出特產，採辦運銷等。

綠化桂林 三年完成

造林護林運動展開

【桂林通訊】市人民政府爲了調節氣候，防止與減少疾病的發生，使市區的環境變得更加優美，已經提請第四屆第五次市人民代表會議通過，組織造林護林委員會，展開造林護林運動。現除動員保護全市現有森林不受破壞外，並號召各機關、學校、工廠等團體等來參加造林護林運動，爭取在本年內植樹造林五千畝，在三年內作好綠化城市工作。要求學校及郊區市民，每人植樹五株以上。目前，各機關、工會、學校及郊區市民已向市苗圃領取樹苗栽種的，約有十萬株，苗圃工人已栽種的樹苗和風景樹等約二萬株。現市苗圃還有很多樹苗，各單位還在繼續向市苗圃領取栽種。

新中國的新人新事

范達明永遠是最可愛的人

「范達明永遠是最可愛的人」，這是廣東省龍陽縣范溪村農民們近來常常愛說的一句話。

范達明是一個志願軍戰士，他在朝鮮前線當副排長時，曾在新興鐵嶺戰鬥中，帶領一個排堅守陣地，在美軍佔領的村莊，殲滅了美軍，取得了勝利。就在這次戰鬥中，他的雙腳因帶傷被鋸掉了。從此，他離開朝鮮前線，回到祖國來，成了榮譽軍人。

他回國後，首先到革命殘廢軍人學校學習，不久就轉業到家鄉范溪村。當他回到家鄉時，他在思想上已提高到了自己的新覺悟，他說：「我的雙腳殘廢了，但是我要用我的腦和手，在後方積極參加抗美援朝運動，努力生產，支援志願軍，消滅美國鬼！」

范達明最熱愛全村的農民，村裏農民有什麼困難，只要他辦得到的，總是盡力幫助解決。去年秋收以前，村裏有一部分貧苦農民沒有米糧，范達明就從政府撥給他的安家糧中，拿出七百斤米來分借給農民，幫助全村三十多戶貧苦農民解決了暫時的困難。他又將自己的殘廢金一百萬元借給貧困的農民林廣如互助組，買進泥船和肥料進行生產。今年一月裏，鄰居農婦陳僧的一個七歲多的兒子得了病，生命很危險，范達明知道了，即刻拿出自己的十萬元殘廢金，叫她趕快請醫生替孩子治病。孩子得救後，她說：「孩子的命，是范達明救的。我們要好好地照顧他。」

他熱愛全村的農民，他並常常向農民講述朝鮮打仗的故事，以啓發農民的愛國主義精神，鼓勵農民努力生產，支援前線。

他自己也親自在田間起帶頭作用，積極勞動。去年秋收時，政府號召挖稻根，滅害蟲，以求增加第二年農作物的產量。范達明就把村裏的民兵組成一個組，把稻根挖起來。他坐在地上挖，一天一天地挖，僅四天的時間就把全村三百多畝田的稻根挖淨了。後來，范達明被樂東行署評爲模範。

范達明就是這樣具有高貴品質的人物，他做了志願軍，已成了殘廢軍人，仍然是最可愛的人。他永遠是一個最可愛的人！（羽）

俱樂部

鱷魚·配音·書籍

——答讀者　楊樺

遂初先生：

你問「百寶圖」的背景是不是香港，這個問題我沒有問過影片公司。不過片開頭不久，「江伯靚」就說過「我明天就要去香港」，可見江伯靚的所在地不是香港。至於香港有無江伯靚這種人物，那是與這個無關的，你自己去研究一下便知道了。

你又問：爲什麼影片中一再強調那條鱷魚。我想你一定不是廣東人，而且在香港住的時間也不會久，所以才有此一問。鱷魚是吃人的，那就是象徵江伯靚這種人物是靠吃人過活的。江伯靚是洋鱷魚。[illegible]借錢給人，利息也要得很高的一類人物。[illegible]「百寶圖」表現了這兩種人物，[illegible]

[illegible]正如你所說的，香港的影片是要經過檢查的。你問檢查有什麼標準？有什麼規定？關於這些，我目前還不大清楚，所以不能詳細地答覆你。

莉茜先生：

「投降秘史」的國語對白是配音的，並不是日本人用我們的國語來演戲。配音工作，並不是一件很容易做好的工作，因爲第一是對白必須與口型吻合。但是，各國語言的發音情形是並不一樣的，[illegible]

衣服保護法

金土

如果你做了一身新衣服，偶爾弄污了一大塊，會使你心裏非常不舒服。可是你不要擔心，無論你的衣服給甚麼弄污，都不至於沒有洗乾淨它的辦法。下面就是一些常識：

衣上染了漆漬，可以用白飯粒先行搓洗，再用清水洗它，漆漬便去。

衣上濺上了泥漬，那麼用馬鈴薯水去洗，也就乾淨。

假如衣上碰到了桐油，但未經風日吹曬過，你可用豆腐渣去洗，洗了之後，讓它陰乾，油漬也可以去了。

衣上染上了墨水、碘酒或菜汁等，可先用牛奶浸在污漬的地方，然後用清水去洗。

衣上有了機器油漬，可用松節油滲在污漬上，盡力搓擦，再用溫水和肥皂洗滌，油漬就容易脫落了。

如果綢衣上染上油污，你可用棉花蘸些煤油，向漬處揩拭，它不但可以退漬，原色也無損。

有時，衣服擱在鐵箱裏，可能弄上鐵銹，那麼，你可用醋酸鹽（西藥房有售），溶水洗滌，鐵銹自去。

熱天，你在午睡時，可能壓死一隻蚊，這樣衣上就會有蚊血。你得先用冷水去洗，血漬便不能脫了。

衣上沾上蠟燭油，必須先在桌上舖一張吸墨水紙，把衣服平舖在紙上，再用吸墨水紙一張舖在衣上有污點的地方，再在紙上撒些石粉或豆粉，然後用熨斗去熨，油便會爲吸墨水紙吸去，衣服就乾淨了。

洗紫色衣服時，如果在未用肥皂洗之前，先用些冷醋加在水裏浸一下，便不會褪色。

洗淺色的綢衣，最好用硼酸少許，溶在熱水裏，經數分鐘後，用肥皂洗去污垢，再用清水漂淨，掛在透風處，先吹到半乾，便取下摺好，重壓二分鐘，再攤開吹乾，就這樣會非常勻淨。但，不宜在大太陽下去曬，否則綢質就要變黃。

洗絨線的時候，最好在水裏漂洗乾淨後，掛在當風處由它自乾，切勿用手絞扭，否則便會捲曲不直了。

洗白色絲織品，若用少許檸檬汁和水洗滌，便更加容易漂白。

雨衣上沾染了污漬，不可用汽油去洗，因汽油會傷害衣上的橡皮質。只好用熟溫的肥皂水抹洗，洗後，用清水沖去肥皂，掛在通風處讓它陰乾。雨衣穿用後，應掛在通風處陰乾，不可拿去猛烈的太陽下面曬。

白小姐　八一　惱人春暖

謎語

非雞非雉
滿身金翠
時或開屏
翎毛美麗
東南一飛
徘徊五里

猜鳥名及影星名一，謎底在「小說天地」。

青年之歌將公映 大地重光到仰光

前年在柏林舉行世界青年聯歡節時，由蘇德合攝的彩色影片「青年之歌」，就將於「國泰」和觀衆見面了。

×××

新中國影片在緬甸上映的先後有「民主東北」等七部。最近又去了三部，其中「大地重光」一片，四月初即將在仰光映出。

×××

據最近日本代表團到港時透露，新中國影片「白毛女」一片，自去年到日本後，已在各工廠、農村、社團映出，觀衆已逾十五萬人。

搖身一變珍基利 歌王過氣阿娃愁

荷里活新近傳出了一項消息，說珍基利已經決定不再扮演「舞星」，轉而擔任製片了。卻原來，這只是「路邊社」的消息罷了。真相是：因爲他主演的「花都舞」和「萬花嬌春」兩部彩色歌舞片，替美高梅公司賺了一大筆錢，現在公司方面已起用他擔任「巴黎起舞」這部新片的導演。這片子是在倫敦攝的，其中有大部份演員都是歐洲大陸的「舞星」。據說，彼此片拍成後，珍基利還要到蘇格蘭去「攝景」，導演另一部新片。

×××

阿娃嘉娜跟她丈夫法蘭仙納杜拉的命運，現在是距離得太遠了：阿娃的片約接踵而來，一陣兒在非洲，一陣兒又到了羅馬；然而法蘭呢，說來可憐，由於他所主演的歌舞片「收不得」，片商已把他看成個「過氣歌王」，不再歸他「開口」了。就拿最近在港上映的「歌王情緣」這片子來說吧，還是[illegible]苦苦哀求，才請他擔任主角的。而薪值呢，五千美元而已。這是他成名後最低的一個收入數字！

現在，法蘭已宣佈破產了。家裏所吃的和所用的，概由阿娃發支票付賬。原先，「歌王」還擁有一部簇新的「卡地立克」牌汽車，而現在卻只好換上一部「福特」了。更糟的是，他現在欠下週外債和一大筆稅款，除非他能發還支票，他將不能出國半步了！

法蘭是個「天下老子第一」的人，他不甘於貧困，更難安於潦倒。「失業」、「破產」、行動受禁制，使他成了個性情暴躁之人。前些時，他就因爲一些小事，而把阿娃、亞奇端納和好幾位朋友趕出家門去。據說，這是他爲維護尊嚴而採取的一次行動。

之後，他們夫婦就再沒有「聚首一堂」了。阿娃現在還常常對人說：「如果法蘭須要再次返家的話，我一定會等着他的」。

在兩口子未鬧翻之前，阿娃是跟美高梅公司訂立過一張合約的，合約中訂明美高梅須要有一張影片讓她跟法蘭合作演出。而在分居之後，阿娃還堅決拒絕把合約修改。但法蘭會不會履行這一合約呢，那就要看下回分解了。（樂風）

差利外傳

洪膺

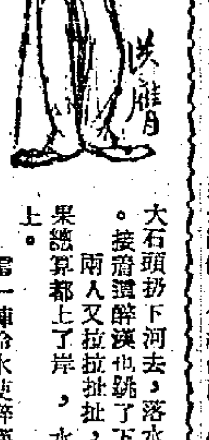

九、有聲片出世了

就這當兒，「差利」出場了。這個流浪漢還在夢想着那個賣花女郎，還在拈着他買來的那朵心愛的花，他要愛，他要救全人類。他看見有人要自殺，趕緊跑來制止。他向這醉漢說：

「明天鳥兒還要唱歌的。勇敢些，活下去吧！」

這個喝醉了的百萬富翁卻不聽人勸阻，他把那根繩子拴在他們兩人頭上，——他自己卻溜出去了。兩人扭來扭去，一個要尋死，一個要救他一命，等到那大石頭扔下河去，落水的卻是「差利」。接着醉漢也跳了下去。

兩人又拉拉扯扯，搞了好半天，結果總算都上了岸，水淋淋地站在河邊上。

這一陣冷水使醉漢清醒了一點，不想死了，可還是瘋瘋癲癲的。他請「差利」到他家喝酒。

他們兩人先在家裏胡鬧一陣，又上夜總會去胡鬧。「差利」這流浪漢沒見過那種大場面，鬧得笑話百出；他把菜單當成樂譜歌本，捧着大唱起來；他自己點雪茄卻是點到這百萬富翁手上的；結果是扮到鄰座一個女人座位上，又惹起一場風波。

「差利」吃意大利粉，卻吃到掛在天花板上的花紙條。他在光滑的地板上跳舞，又鬧得天翻地覆，精疲力竭才下台。

第二天早晨，這一對臨時的難兄難弟駕車回家。汽車橫衝直撞，驚險之至。「差利」羨慕這汽車了不起，醉醺醺的百萬富翁順口把車子送給他。

到了大公館門口，「差利」看見那賣花女郎上街賣花來了。百萬富翁拿錢給他，要他去買點花，「差利」把她要賣一整天的花全都買下。

他駕着他的新汽車送她回家。他在石級上吻她的手，問她以後還可不可以再送她回家。

「只要您願意，先生。」

這一下「差利」可樂了。

賣花女郎進門去了，「差利」聞着那些花，又做起白日夢來。樓上一隻貓無意中踏下一個小花盆，打在「差利」頭上，才驚醒他，他又跑到窗前偷看了一下女郎房裏的情形，才駕車溜去。（八一）

象棋集趣

變化多端（三）

蘭友

（變化多端殘局原圖）

（黑方）

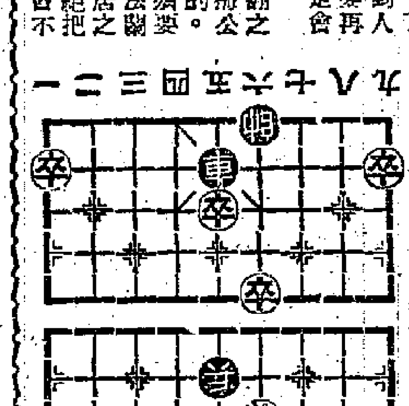

（紅方）

兵五上一　砲三下一　兵九平八　砲三平五
兵八平七　砲五下六　兵七平六　砲五平七
兵一平二　砲七上八　士五下四　砲七平四
兵二平三　將六平五　兵四平五　卒五平四
兵五上一　砲四下八　兵五上一　砲四平一
帥四平五　將五平四　兵五平四　砲一上八
帥五下一　卒四上一　兵三平四　砲一平四
兵四平三　卒四上一　帥五上一　砲四平五
兵三上一　卒七平六　帥五平四　卒四平五
士四上五　卒六平五　兵三平二　卒九平八
兵二平三　卒七平六　（至此黑方已成勝局）

據說這是當文淵的變着，結果是黑子勝了。

因爲這局棋的黑方砲七上八以後，紅方如照昨天所走的第十一着兵二平三，實在也是敗局，所以當文淵變一變着，後來這變着卻又失敗在楊官璘的手裏，即是上面的着。還有的變化明天再談。

紅船掌故

今昔全女班

紅倌人

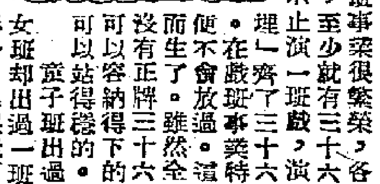

現在的戲班組織是男女同班的，這和許多年前不同，在許多年前，男女同班就懸爲例禁。因此在當時的戲班，一般來說只有全男班，全女班只是很偶然的組織，在當時人的心目中，女戲人的唱工和做工，決不會比得上男戲人。男花旦也比女花旦好，何況叫女戲人來接演「腳色」？

但在那時候，戲班事業很繁榮，各地各鄉每一年的新班組織，至少就有三十六班。如果在五穀豐收的年份，各鄉的迎神賽會有時不止演一班戲，演兩班三班戲的也有。因此在「理」齊了三十六班之後，戲班還是會求過於供。在戲班事業特別繁榮的時候，當班業的當然便不會放過。這樣，童子班和全女班便會應運而生了。雖然全女班和童子班「賣戲」的門路沒有正牌三十六班的廣闊，但那時候的形勢是可以容納得下的，他們或她們在戲班的地位也可以站得穩的。

童子班出過一班「采南歌」，很走紅。全女班卻出過一班「群芳艷影」、一班「瓊花艷影」，也很走紅，甚至有壓倒「三班頭」的男班的趨勢。這是爲了當時的全女班人材輩出，一個李雪芳，一個蘇州妹，都很爲戲迷所賞識。不過這是三十年前的事了。後來，廣州市爲了公司天台遊樂場的開設，全女班就更鼎盛，西堤大新天台，城內大新天台，西關安華天台，也都經常的開演全女班。

後來，男女同班解禁，全女班的命運可就宣佈結束了。爲的是全男班也給打倒，自然全女班也給打倒了。

這樣那過了二十年，在最近幾年，有一個時期，全女班忽然又復活起來。不過現在的全女班是和以前不同的。現在的全女班是由一向拍男女班的女花旦擔當。她們差不多一個個也是正印花旦，在全女班當中，她們這許多正印花旦卻來反串武生、文武生、丑生。爲了有新刺激，新「噱頭」，因此這類和以前不同的全女班，倒也大收旺台之效。不過這些全女班，可不能經常的演出，爲的她們究竟是正印花旦呀！

相思繡眼

南村

太平山方物志

相思是廣東人最喜愛玩的一種籠鳥，牠們的眼上像畫眉一樣有一道白圈，不過白圈後面沒有那一條長的白眉，因此一名繡眼，有時又名白眼圈，外國人就稱牠們爲南中國白眼鳥。但最通行的名字還是相思。

相思全身僅有三寸多長，除了眼上的白圈以外，身上部草綠色，腹下灰白色，跳躍活潑，又善唱歌，所以是頗得人愛的一種小鳥。豢馴了的相思，不僅會唱，而且不怕人，即使打開了鳥籠，牠能夠跳出來停在你的肩上，甚或在屋裏飛幾個圈子，然後又飛回自己的籠內。

相思喜歡在小灌木叢以及竹樹上做巢。養相思的人要買結巢在竹樹上的相思，因爲牠們比其他的同類更會唱，行家稱牠們爲「唱大喉」。這種相思比其他的相思價貴，可是鳥店裏人喜歡欺騙顧客，時常拿並非從竹樹上捉來的相思蒙混。可是這舉動只能欺騙外行，騙不過內行。據一位玩相思有經驗的行家告訴我，在竹樹上做巢的相思一定比其他的相思稍大，而且眼圈上的那一圈白毛也較厚，所以一看就知道。至於小鳥則較難分別，但也有方法，那就是使牠立在一根小枝上，突然將小枝轉動，若是在竹樹上的巢裏孵出來的小鳥，牠一定會緊緊的抓住樹枝，決不致跌下來，因爲竹樹容易被風吹動，牠們早已有了經驗。若是一轉動便從樹枝上跌下來的，就一定並非真正的竹樹相思。

相思從三月至八月是牠們產卵孵雛的季節。春天所見到的相思還是一對一對的。到了夏天，母鳥便帶着孩子們「一家人」飛來飛去，秋天則成羣地聚在一起，時常五六十隻一齊飛到一棵樹上覓食，這樣一直要混過整個冬天才再分開。香港的相思很多，時常可以見到。

豢在籠裏的相思，秋天換毛，春天是牠們的黃金時代，高興起來便整天歌唱。從小在人手中豢大起來的相思，一點也不怕人，能在茶樓裏人聲嘈雜之中放喉高唱。香港威靈頓街和上環一帶有幾家茶樓是本港養鳥家經常聚會的地方，牆上備有鐵鈎和竹竿給茶客懸掛鳥籠，在這樣的地方就可以見到豢在精緻的鳥籠裏的被當作珍愛玩物的小相思。

相思的日常食料是綠豆粉和猪餅蟲，有時還要給牠們吃活蚱蜢和時鮮水果，並且還要每天給牠噴水沖涼。

接吻獵奇

沒有接吻的愛情，等於麵包沒有牛油，同樣是失却滋味的。

懷冰

也許有許多人會驚奇，非洲、亞洲和波里尼西亞的人，他（她）們是沒有接吻這回事的。間或有之，也只限於執行神聖任務的牧師而已。

古代，澳洲土人，在他們表示一種崇高敬禮的時候，就和土地接吻。非洲民族，常常用嘴親吻他們領袖踐踏過的土地，以表敬愛。

世界上有不少民族，他們的習慣不用嘴吻而是以鼻子來「嗅吻」的。岡比亞族人，當他碰見一個女人的時候，就拿着她的手，用鼻子去嗅兩次。

我國和日本人都是不願意當着別人面前來接吻的，這是因爲他們的習慣關係。然而我國和日本的母親，却時常緊抱着她的孩子在親吻。

世界上的母親，都愛吻自己的孩子，這大概是一種出於天性的本能。不過，西方人却把這種原始的愛的本能加以發展吧了。

在動物的生活裏，也有接吻這回事，譬如猴子就常有這種舉動。許多雀鳥也會運用牠們的嘴喙，互相磨擦，表示撫愛。蝸牛和一些昆蟲，也是會接吻的。

倡道學家說：「我很奇怪，那一個蠢東西是最初創始接吻這種傷風敗俗的人？」他這個問題是沒有人能解答的，大概接吻是出於動物的一種本能吧。

在歐洲文藝復興時代，偉大的荷蘭學者伊拉莫斯（一四六六——一五三六）。當他有一次去到英國的時候，他大膽地吻着他的男主人和女主人，吻着他們的孩子，甚至吻着他們的貓和狗！

談起接吻的藝術，那就要首推法國了，十六世紀時，接吻的風氣便在法國流行。在中古時代，每一個法國的貴族，都擁有三個僕從，他有特權去吻那些他所喜歡的女人。因此法王路易十二，對於諸變第的每個女人，幾乎都會吻過。

意大利在十五世紀和十六世紀時，接吻是認爲一種很嚴重的事體。如果一個男人在公共場所吻過一個女人，他就一定要跟她結婚。怕杜亞有一個長官的兒子，因爲曾經當街吻過一個女孩子，於是他的父親把他斬首示衆。

在西方，有兩種是屬於遊戲性質的接吻：一種是鄉差蔽開人家的門，偷吻人家的女人；另一種是在聖誕狂歡節時胡亂去親吻不是自己的愛人，在這種情形底下的接吻，男子的輕薄和自作多情的魯莽舉動，都是被饒恕的。

接吻也是英國的古老習慣，他和她在鎮上遇見時也以親吻表示敬意。假如一個男人在睡覺的時候，給一個女人去吻他，那麼他一定要送給她一雙手襪。

舊時，英國的跪吻是很流行的，尤其是在女人與女人之間，跪吻是表示歡迎和問候的意思。法國的男人，也有行跪吻禮的。

拉丁人最喜吻女人的手，但不是像加比亞人用鼻子去嗅的。世界上有些地方的人，愛用一塊肉，彼此交着來親吻。

美國還有一種接吻的機械表，用以測量接吻的男女間熱烈程度，它能把接吻的情緒分爲四級指示出來：一、僅僅做着遊戲；二、這是吻的情緒平淡歸俗；二、燈亮了，鈴也響了，這是吻的情緒良好；三、燈已亮過，鈴也響過，而那管笛在急促的在喘鳴，這表示吻的情緒已很高了；四、最後聽見喇叭大鳴，這表示吻的情緒已達頂點，雙方都步入熱烈緊張的階段。

幾年前，在倫敦的街頭有一張廣告，說城裏有一間舞廳，設有一副能測驗情人接吻的儀器設備，這副儀器是在椅上，一對情人坐在椅上接吻時，它便能指出他們中間情感的發展程度，以便自己去對愛情抉擇。可是這舞廳始終沒有實行，因爲給當局禁止了。醫生對於接吻是極端反對的，他們都說能將病菌傳染，這確是事實。但是接吻能夠制止得了麼？

太平水滸樂府

·玉箏·

念奴嬌（女星捲受招待記者）

「星闈」夜靜，午傳來，陣陣玉敲珠碎。磁器玻璃隨手擲，繞漾帷燈光裏。檻外嬌兒，籠中鸚鵡，睡穩都驚起。原來公子，那廂大發傻氣。

因念數載同居，嚴肩情假，算夫妻霧水。反眼可能成陌路，說甚盟心嚼臂。兒女離情，早經見慣，豈怕多生事。且來招待，一盞清茶，盜蝦多士。

街坊俗

楊大國畫

（四三）空中飛人

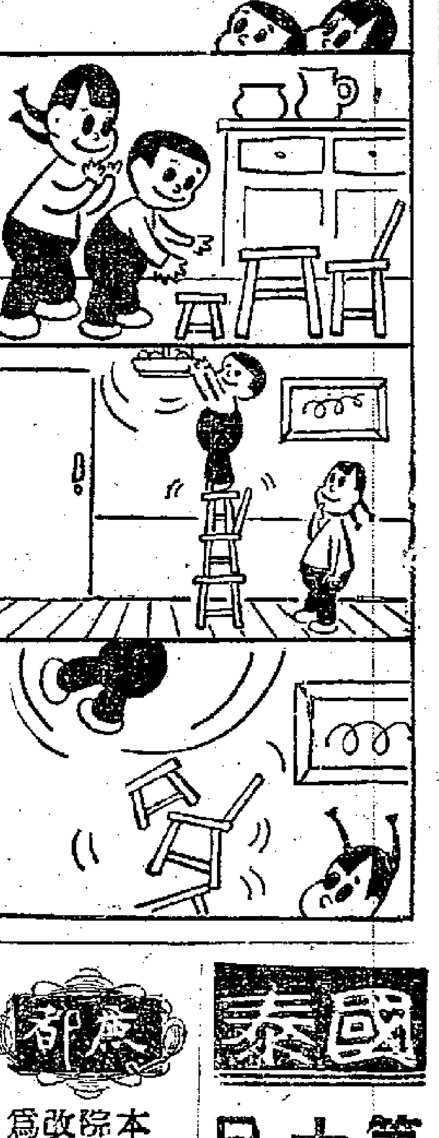

象國捫象錄

田稼青

十四、三聘街的滄桑

「三聘街」的商店和香港的商店有一個很大不同的地方，那就是你絕不能從它的門面看得出它生意的大小。這條街道上的商店，很可以代表泰國華僑商人那一種樸實無華不重形式的作風，他們最絕不重視門面裝璜的，那怕是資本達數百萬銖以至千萬銖的商號，門面外觀也和資本只有三幾萬銖的同業商號一樣。他們所重視的，只是招牌的信用。說到招牌，他們也很不講究形式，像香港的那樣大事吹擂的商店招牌和霓虹燈招牌，在曼谷是很少見的；有的商號，連木招牌也沒有，只貼上一張寫着店號名稱的紅紙便算。但是你不要以爲這些是資本最薄的商號，說不定裏面就有一個身家幾百萬銖的大「座山」呢！（「座山」是潮語，意即大富翁或大亨。）

「三聘街」一向都是洋貨集散的總匯，大洋貨行都設在這裏。把貨物運到泰國的，先由這兒吸收，再轉運內地推銷。就這樣，華僑商人居間轉運，從小本經營，博取蠅頭小利而積累發展成爲殷商鉅賈的，過去就大不乏人。許多大「頭家」、大「座山」和「僑領」，不少都是在「三聘街」起家的。在二次大戰期間，由於泰國沒有直接受到戰禍摧殘，存貨充盈，更重要的是殖民主義者的優勢經濟力量暫時中斷，「三聘街」的商人還趁這千載一時的機會，居籟操奇，很多都大有所獲，不少更成了「暴發戶」。那時，可說是「三聘街」的黃金時代的。但是到了戰後，「三聘街」的華僑商人已大不如前。不少華僑商業已從「一盤商」降爲「二盤商」；有些生意本來是僑商執牛耳的，現在也爲外商取而代之。（如紗布生意，幾乎完全被印度商人所奪去），變成要仰人鼻息。加上捐稅的苛重，和種種額外的負擔，生意也就更難經營。可以說，目前擺在「三聘街」華僑商人面前的道路，是艱難的。

此外，在經營方法上也很保守。直到現在，在這一地區的華僑商人，一直都以個別的私人經濟體系而存在的，沒有形成集中的現代化的大企業組織。除了政治上與外國獨佔資本比較，顯明處於劣勢這一因素外，光是這一種分散經營的方法，也是無法和人家爭一日之短長的。

大公園

「京音樂」

法廣

「京音樂」是我國樂中一塊埋沒了的璞玉，其歷史可知的是從明代傳了下來；現在，北京智化寺裏還保存有清康熙卅三年的老譜。我國音樂界現要把它發揚光大。

「難學易忘少人知」——這是我們學「京音樂」的人從前常掛在嘴邊上的一句話。它的意思就是：「京音樂」很難學，學會了一扔下，就要忘；同時，它不被人重視，人們知道它的也很少。因此，在舊社會裏，京音樂和藝術這兩個字根本就很少有人把它連在一起。

現在，「京音樂」已開始被音樂界當做我國的一種藝術遺產來研究了。這使我們非常高興，這也只有在新中國才會有這種事情。

有人問我們：「京音樂」是怎麼好法？它是從什麼朝代傳下來的？

我們文化很低，講不出成套的理論。不過，我們曾經長時間地下苦功來學它，因此也就非常喜愛它，不僅是我們，有些聽過「京音樂」的人，也都喜歡它的「清雅」。至於「京音樂」流傳的歷史，我們只能這樣說：像智化寺，這是一座明代的廟，廟裏多少代和尚都是學「京音樂」的，一代代地傳下來，直傳到我們這一輩，已經是二十七代了。現在，我們廟裏保存下來的樂譜，還有清康熙三十三年的老譜呢。

我們學「京音樂」的，都是自幼出家。進廟以後，和一般禪門不同，不茹素、不禮佛、不坐禪，專學音樂。從「上手法」（學工尺字）、「排鑼板」（練習板眼）直到學成，前後一共七年。在這七年裏，不僅要練技術，還要練「提氣」（姿勢之意）和「功夫」。說到練技術，我們有這麼一句話：「乾笙、濕笛、管子滋泥」。比如吹笙，要練到無論吹多長時間，笙裏不許有潮氣，同時保持「簧咬塵清」。練笛子，要練得冬天吹笛，管哈氣結冰而「笛膜」不濕……所有學吹奏樂器、打擊樂器的，都要長期下苦功，才能練好。再說「規矩」，演奏某種樂器時，兩手捧笙的姿勢。如吹笙的姿勢，就是「持心捧月」。所謂「功夫」，也和練武功的意思一樣：冬練三九，夏練三伏，在「三九天」，在「風口」地方練；三伏天，却在一屋裏練，練到無論天氣冷熱，演奏人都能正襟危坐地繼續演奏幾小時，並且保持顏色、字正、腔圓。

像這樣的苦練，有些是合理的，都是我們在學習上必須下的苦功；有些則是爲了生活（或者說是爲了生意），不得不如此。在舊社會裏，我們主要靠着做「佛事」爲喪家演奏音樂來維持生活。因此，我們進行演奏，也許是在冬天，也許在夏天；也許在屋子裏，也許是在露天地。這樣，我們就必須在天哪冷在哪練，夏天哪熱在哪練，鍛鍊得能經得住冷、忍得住熱，說起以往的苦處，還多着哪！我們學「京音樂」的時候，要受體罰，沒有一個頭上沒有傷的，學成了出去給人家演奏，還常常挨罵。有些人家因爲我們不會吹小調——「小放牛」「打牙牌」等，罵我們沒能耐。

這些年來，我們都以爲「京音樂」沒出路了，有些人（連我在內）還改了行，轉了業。到去年，我們才開始被人注意了。天津中央音樂學院、北京師大音樂系等單位，都把我們的演奏錄了音，有些音樂家還來訪問過我們。北京市文聯又邀請我們舉行了一次「京音樂」演奏會。這些使我們非常高興，也使我們感到非常光榮。「京音樂」就像是埋在地下的一塊璞玉，現在被人發掘出來了。（徐蓀記）

早點

老編

名實不符

美國務院安全處長福特說，國務院兩年來都在嚴辦同性戀份子，每三天就有一件。原來這些外交人員辦的都是內交。如此國務院，何不改稱爲性務院？

不如改業

一個子爵夫人說了一句話嘲笑麥卡錫，與麥卡錫同州的一個報紙編輯在報刊，就通緝捕她。此人真不愧爲麥卡錫的同鄉。他不應該做編輯，最好到聯邦調查局充一名G-man。

舊書有價

★有一個人出價三十鎊，買了一本英國約翰·谷爾德著的「英國鳥類」，最近在紐約轉賣，居然賣得三百鎊，爲原價的十倍。其實，這本書也並不太稀罕，而出版至今也只有七十年吧了。

★舊書中，有彩色花鳥、風景和服裝圖片的，都可能賣得高價；尤其是屬於初版的。英國有一個舊書商，他買得一本八百年前波斯詩人奧瑪開儼的初版譯本，後來轉賣，得到二千鎊。

★要想找到一本初版書，自然需要專門知識。英國小說家和戲劇家班涅特所寫的一本「老婦人說的故事」，封面是白皮的，今日值價一百鎊。現在倫敦一本殘舊的初版「愛麗絲幻遊奇境記」，賣得一千零二十五鎊，完好的本子且賣至五千鎊。該書之所以能賣價這麼高，據說是因爲它的初版本極爲稀少。

★英國四十年前印行的一種聖經，在第一次世界大戰後，因本子越來越少，價值逐漸提高，時至今日，每本值價一百五十鎊。

★莎士比亞著的「伯里克理斯」（古代雅典政治家）一劇，現存唯一完好的本子，曾賣過五百鎊，今日當更不止此數。一本對摺本的初版莎士比亞劇作集，定價五千鎊，但最近拍賣的結果，居然有人出價至一萬四千鎊。這還只是印本的價值，至於他的戲劇手稿，就更是無價之寶了，可惜已全部遺失，至今三百多年，還沒有發見哩。（伊人）

美國黃色刊物

由於美國猥褻刊物的泛濫，使得議院也不得不派人調查。據最近調查的結果，說明一九五一年所售出的二億袖珍本書籍和雜誌中，大部分是屬淫穢的，另外售出七千萬冊的滑稽刊物，就其性質也屬於這一類的。

該調查員的報告中，有這樣的話：發行這類猥褻刊物的動機，完全在於圖利。就由於這種動機，便不顧一切而刊行種種猥褻的刊物，這已成了美國的恥辱。

然而美國時代什誌却把這種黃色書刊的大量發行，說成大規模的新事業。（伊人譯自「新時代」第八期）

園門大開　歡迎投稿　性質不限　精短最好　——編輯室

重達五噸的大餅

·伊人·

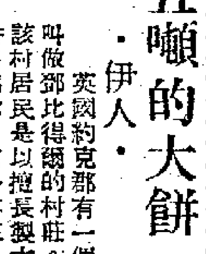

英國約克郡有一個叫做鄧比得爾的村莊。該村居民是以擅長製大餅出名的。百多年來，他們製過不少次的大餅。一七八八年，佐治三世大病初愈，村民製餅慶祝，這是第一次。第二次是英軍在滑鐵盧打敗拿破侖時，村民又製餅慶祝。那兩次餅的材料，計用料半隻羊、十二隻鷄和半袋麵粉。此後的餅，越來越大，在女王維多利亞即位六十週年紀念時，村民所製的慶祝大餅，重至兩噸，這比以前的要大得多了。然而最大的，要算一九二八年爲一家醫院籌款而特製的，其所用的材料，計公牛五隻，麵粉七百六十八磅，發酵粉二十八磅，猪油三百二十四磅，共重五噸以上，這餅真大得可以。據說：製一隻這樣大的餅，需要特大的爐子和其他設備，要費時兩三個月才能完成，確屬不易。現在村民，爲了保持他們的製餅榮譽，打算在本年女王伊麗莎白二世加冕時製一隻更大的餅，以資慶祝，他們正成立一個委員會，要求政府特准配製餅用料，以便配製。

旅華廿五年雜憶

重返蘭州

來到重慶以後，藏族人民所受的遭遇實在不堪想像。時常有小兵和警察在路上嘲弄他們：「喂，蠻子，往那裏去？」他們所受到的歧視，就和印第安人在美國所遭遇的一樣。商人跑到甘肅拉卜楞（即夏河縣，是藏族地區）作生意，漫天要價，不容藏族人民還價，商人賺起錢來，真是手下毫不留情。一次在山丹，有一些藏人從青海過來，要求參觀學校；當地縣長恰好在學校附近視察，聞聽之下，大發雷霆，馬上下令驅逐。他們一向不把少數民族當人看待。

今天，整個局面迅速改觀了。他們受到應有的尊敬，習慣絲毫不動，還鼓勵他們到處參觀，瞭解一下新的中國，以便認識到自己是新中國的一部份，要與漢族、苗族、彝族、蒙族人民站在一起，共同擔負起建設責任。西藏和青海，西康和雲南，在新中國佔着很重要的地位，因爲這些省份礦藏總量極豐，幾百年來，始終還未勘探過。

今天的報紙社評都指出，漢族人民與藏族人民一起工作時應當糾正不正確態度，應當忘記漢族優越的不正確思想，爲了促使西藏向前發展，老的一套作法都應該完全丟掉。

對帝國主義講來，拉薩將是「紫禁城」了，整個西藏地區即將出現一種新的力量，爲着社會主義中國和新的亞洲而奮鬥。這一消息傳來，凡是思想開明的人，都會感到興奮鼓舞。

六月二日，從北京到蘭州，只沿着黃河飛行了幾個鐘頭，景色便迥然不同了。民航局辦事效率極好，搭客只要買了機票，便會得到一切照顧。

從天空俯覽中國農村，山靈水秀，一股新的潛力正在不斷成長，一切事情現在好像無不可以作到。「完成工作！」是目前新中國一句口號。工作一定會完成，錯誤一定會改正，這種力量正握在那些真正到現場工作的人手中。

到了蘭州，[illegible]的同學前來迎接，不知誰借給我一輛單車，我便一口氣騎上山，直赴辦公處。處裏的人真不少，還有許多新面孔，我從重慶來的汽車隊大概已經到了。

我們在花園裏吃晚飯，豆腐洋葱，稀飯饅頭。有人大概看我不慣，便找了一塊木板，叫我坐在地上，大家談起運輸的事。飯後，他們又領我去看圖表，派了多少輛車出去，是誰跟車，目的地是那裏，都弄得清清楚楚；大家都很興奮，車子照顧的範圍很廣，並且還給學校運輸了不少物資。集體生活的自信心正在逐漸滋長，而且顯然成爲一種樂意。（八四）

麗斯　旺角彌敦道勝利舊址　電話五〇一〇〇
即日五場　十二時半　兩點半　五點半　七點半　九點半
票價　前座一元　中座二元　後座一元七毫　特超四元二毫
龍馬公司繼「一板之隔」後輝煌鉅片
現實社會諷刺喜劇
現實題材搬上銀幕
尖酸刻辣盡緻淋漓
百寶圖
鱷魚潭裏有何千奇百怪
八寶樓中怎樣光怪陸離
人吃人不管兄弟朋友
倫常變何分父子夫妻
編導 朱石麟　胡小峯　石磊　黎灼灼　楊誠　姜明　劉甦　曹炎　靜波　朱莉　唐龍　俞婉婆　合力演出

利舞台　大世界
即日五場環球公司諧趣巨片
瑪莉佐雯　柏西基　保拉　主演
鄉下夫妻生財有道
權充模特兒，醜態百出！賽車爭第一，老興不淺！

樂聲
今天繼續獻映（今早加映十二點半場）
霍士七彩森林探險寶片
金鷹寶藏
Treasure of The Golden Condor

皇后
今天早十一時半一場　法國出品
一歷盡滄桑美人
中英文字幕加映

平安
今天獻映　輕鬆諧趣　招笑喜劇
特藝七彩
癡鳳戲鸞
PENNY PRINCESS
保證令你大笑！

快樂
連日滿座　今天仍映
派拉蒙大名片　本屆全十大名片之一
四星攜手主演
叛國梟獍

高陞大戲院（電話）27139
新春秋　最後一天
危城鶼鶼
新唐伯虎與秋香

璇宮　娛樂　大華　即日四場　隆重聯映
歐倫比亞歷史宮闈傳奇巨片
一代尤物瑪利亞費歷絲成名傑作
媲美「羅宮春色」！
羅宮妖后
THE AFFAIRS OF MESSALINA

普慶　電話五七二七六
一枝春班
鳳閣重開姊妹花
五諫刀妻
明天放映　西遊記

本院改爲經常選映西片　新訂座價
即日四場　全部艷麗七彩
直搗火星
雅打法蘭茲　瑪嘉列卓文　主演
科學征服天空壯舉　緊張奇情探險巨片
下期選映　海盜王國

國泰
第四十四日映　要睇好戲　預先買票
全部彩色鮮艷
蘇聯大馬戲團
獅子跳火圈，熊人踩單車，悉人走鋼線，飛雷演絕技。
齣齣新鮮，樣樣刺激，見所未見，奇中有奇。

永樂
廿六至三十三日獻映　東影出品優秀故事片
葡萄熟了的時候
復活節假期獻映　光輝燦爛

真光
即日四場
春情舞后

樂宮　京華
兩院即日聯合仍映
獸國神弓
保活希路

情俠西哈諾
明天　半推半就

春秧街新樓
適合商業店鋪　經營茶樓酒肆　理想家庭居所
春秧街轉角　水路口北角熱鬧區交通便利
英皇道明園大廈後面
明園新邨　小型家庭　理想結構　二房一廳　水電俱全
明園台
各樓知租處：北角燕子道九號地下即明園新邨內

本報澳門分銷處
地址：新馬路新填巷七號二樓
電話：三九四〇

美高梅戰爭壯烈大名片
美日雄師
GO FOR BROKE!
兩傻遇鬼
春滿香城

仙樂
昨狂滿今請早
寶島恩仇
全部特藝七彩
豐功偉績（原名宣誓）
人民之女
永遠的秘密
戰地之花